RAHAN

NR. 8 ✲ MARȚI, 20 IULIE 2010

Web: http://www.virtual-project.eu/
Forum: http://virtual-project.org.es/

CUPRINS

FANTOMA LAGUNEI PAG. 4
TRIBUL LACULUI BLESTEMAT PAG. 26

JOC PAG. 24
COLOREAZĂ-L PE RAHAN!
FURIA CERULUI PAG. 56

OCHI-DE-LEMN PAG. 46
DIN NUMĂRUL URMĂTOR PAG. 66

TEXT: R. LECUREUX

DESENE: ROMERO

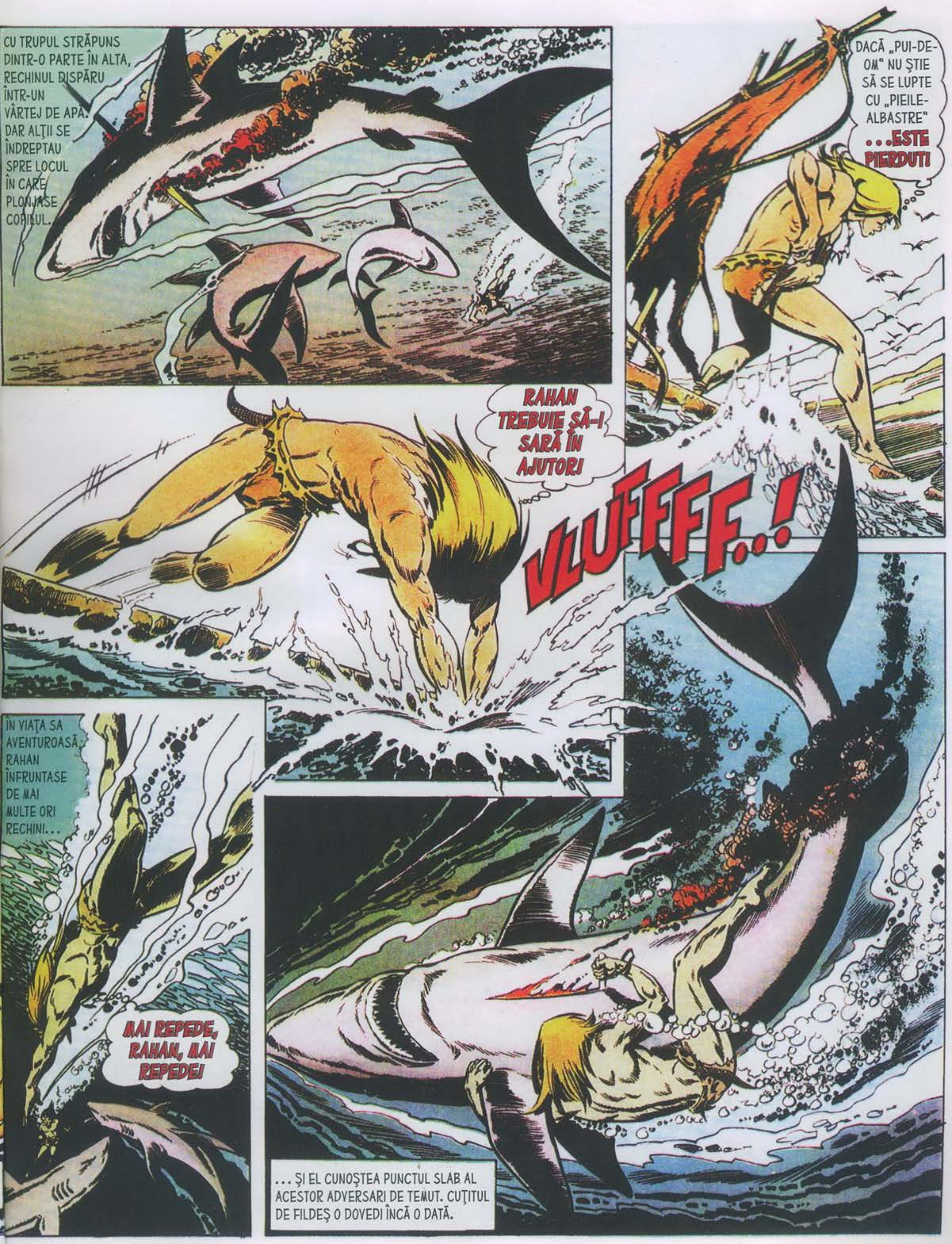

CU TRUPUL STRĂPUNS DINTR-O PARTE ÎN ALTA, RECHINUL DISPĂRU ÎNTR-UN VÂRTEJ DE APĂ. DAR ALŢII SE ÎNDREPTAU SPRE LOCUL ÎN CARE PLONJASE COPILUL.
DACĂ „PUI-DE-OM" NU ŞTIE SĂ SE LUPTE CU „PIEILE-ALBASTRE" ...ESTE PIERDUT!
RAHAN TREBUIE SĂ-I SARĂ ÎN AJUTOR!
VLUFFFFF..!
ÎN VIAŢA SA AVENTUROASĂ, RAHAN ÎNFRUNTASE DE MAI MULTE ORI RECHINI...
MAI REPEDE, RAHAN, MAI REPEDE!
... ŞI EL CUNOŞTEA PUNCTUL SLAB AL ACESTOR ADVERSARI DE TEMUT. CUŢITUL DE FILDEŞ O DOVEDI ÎNCĂ O DATĂ.

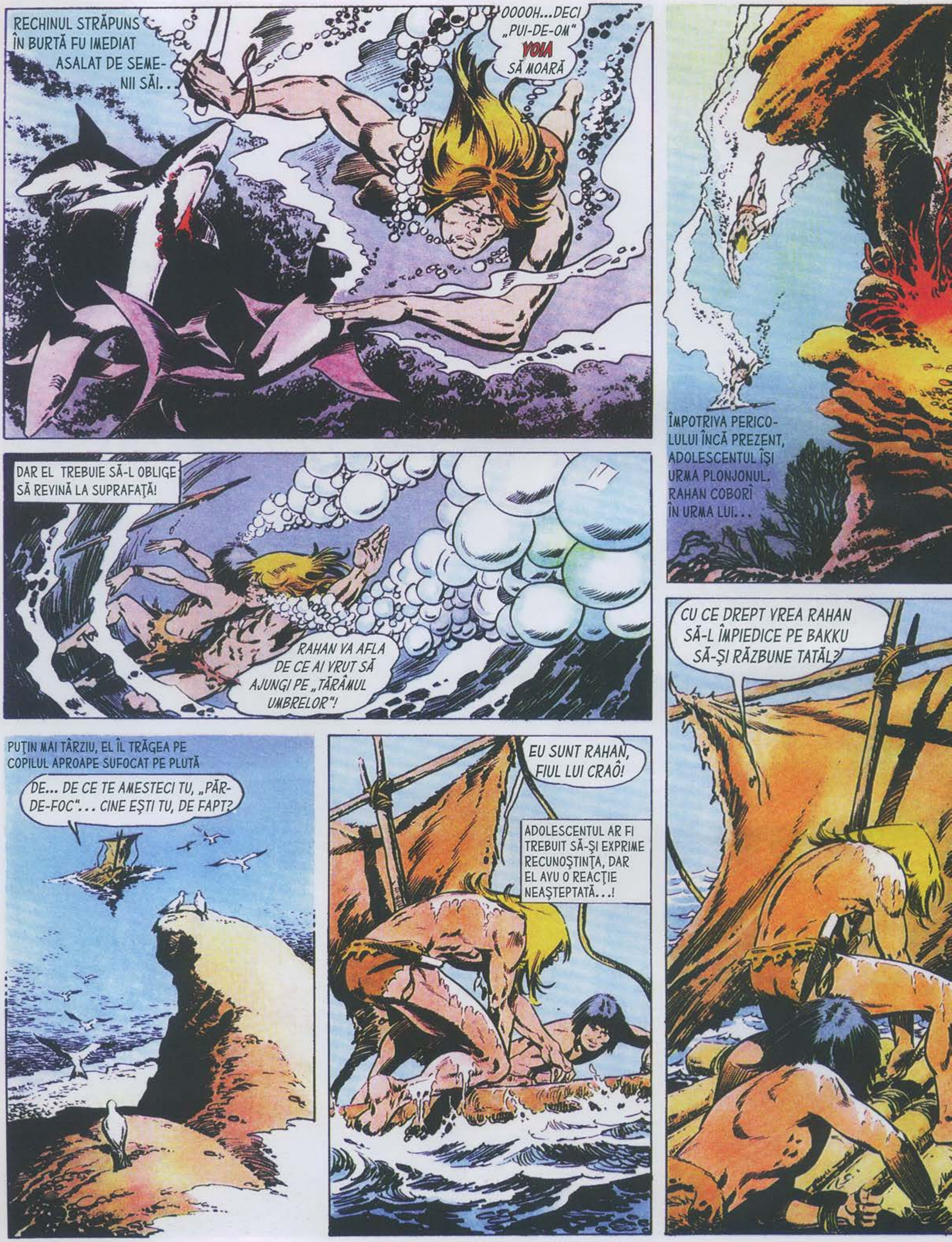

RECHINUL STRĂPUNS ÎN BURTĂ FU IMEDIAT ASALAT DE SEMENII SĂI...
OOOOH...DECI „PUI-DE-OM" VOIA SĂ MOARĂ
ÎMPOTRIVA PERICOLULUI ÎNCĂ PREZENT, ADOLESCENTUL ÎŞI URMA PLONJONUL. RAHAN COBORÎ ÎN URMA LUI...
DAR EL TREBUIE SĂ-L OBLIGE SĂ REVINĂ LA SUPRAFAŢĂ!
RAHAN VA AFLA DE CE AI VRUT SĂ AJUNGI PE „TĂRÂMUL UMBRELOR"!
PUŢIN MAI TÂRZIU, EL ÎL TRĂGEA PE COPILUL APROAPE SUFOCAT PE PLUTĂ
DE... DE CE TE AMESTECI TU, „PĂR-DE-FOC"... CINE EŞTI TU, DE FAPT?
EU SUNT RAHAN, FIUL LUI CRAÔ!
ADOLESCENTUL AR FI TREBUIT SĂ-ŞI EXPRIME RECUNOŞTINŢA, DAR EL AVU O REACŢIE NEAŞTEPTATĂ...!
CU CE DREPT VREA RAHAN SĂ-L ÎMPIEDICE PE BAKKU SĂ-ŞI RĂZBUNE TATĂL?

SĂ-ȚI RĂZBUNI TATĂL? DAR DE CE? FAȚĂ DE CINE?
DE FANTOMA DIN LAGUNĂ!
FIUL LUI CRAÔ NU MAI AVU TIMP SĂ SE MIRE. HARPOANE NENUMĂRATE ERAU ARUNCATE ÎN JURUL PLUTEI...
ZZLAPP
AI TĂI SUNT TOT ATÂT DE PRIMITORI PE CÂT EȘTI TU DE RECUNOSCĂTOR!
ZLANGG
OPRIȚI-VĂ!
NU-L UCIDEȚI PE OMUL CU „PĂR-DE-FOC"... EL L-A AJUTAT PE BAKKU ÎMPOTRIVA „PIEILOR-ALBASTRE"! NU-L UCIDEȚI!

LA ORDINUL VRĂJITORULUI, VÂNĂTORII LĂSARĂ JOS HARPOANELE...
... DA, RAHAN L-A AJUAT PE BAKKU! DAR EL L-A ÎMPIEDICAT SĂ UCIDĂ FANTOMA!
HA! HA! HA! PROSTULE ŞI ÎNCĂPĂŢÂNATULE BAKKU! TU NU VEI ÎNŢELEGE NICIODATĂ CĂ ACEASTĂ „FANTOMĂ" ESTE DE NEÎNFRÂNT!
O VOI UCIDE ÎNTR-O ZI, KAHIK! O VOI UCIDE!
DAR CE ESTE ACEASTĂ „FANTOMĂ" PE CARE O URMĂEŞTI CU ATÂTA URĂ, BAKKU?
SUB PRIVIREA RĂUTĂCIOASĂ A LUI KAHIK VRĂJITORUL...
...COPILUL ÎL DUSE PE RAHAN SPRE O MARE COLIBĂ DIN PAIE.
INTRĂ, „PĂR-DE-FOC", ŞI VEI ÎNŢELEGE!
UN BĂRBAT PURTÂND ÎNSEMNELE DE ŞEF, STĂTEA APATIC ÎN PENUMBRĂ...
...TE-AM AUZIT, KAHIK! AŞADAR AI MAI ÎNCERCAT O DATĂ SĂ MĂ RĂZBUNI!
... SĂ NU MAI FACI ASTA, FIULE! NU TREBUIE SĂ-ŢI MAI RIŞTI VIAŢA! DAR CINE A INTRAT CU TINE ÎN COLIBĂ?

BĂRBATUL PIPĂI UMĂRUL FIULUI SĂU. DIN PRIVIREA SA FĂRĂ VIAŢĂ, RAHAN ÎNŢELESE CĂ... ERA ORB!
...ACEST BĂRBAT CARE A VENIT DIN DEPARTĂRILE „DEŞERTULUI-DE-APĂ" M-A AJUTAT. SE NUMEŞTE RAHAN.
FII BINE-VENIT, RAHAN! CE PĂCAT CĂ OCHII MEI NU TE VĂD...! DAR SIMT CĂ EŞTI PUTERNIC...
CE-AI PĂŢIT, FRATE?
FANTOMA DIN LAGUNĂ A UCIS OCHII TATĂLUI MEU!
BAKKU VORBI DESPRE O FIARĂ ACVATICĂ CE, SPUNEA EL, BÂNTUIA ADÂNCURILE LAGUNEI...
...ESTE CA UN „MONSTRU-CU-OPT-BRAŢE"*, FĂRĂ SĂ FIE AŞA CEVA. CORPUL EI ESTE TRANSPARENT CA APA ŞI TENTACULELE SALE SUNT LIPICIOASE CA ALGELE!
* CARACATIŢA

... ÎNTR-O DIMINEAȚĂ, ÎN TIMPUL UNEI SCUFUNDĂRI, ACEASTĂ FANTOMĂ A APĂRUT PE NESIMȚITE... AM REUȘIT SĂ MĂ SMULG DIN STRÂNSOAREA EI ȘI SĂ AJUNG PE MAL...
... DAR UN FOC CIUDAT ÎMI ARDEA OCHII, CARE NU MAI VEDEAU! SPIRITUL RĂU AL LAGUNEI MI-A FURAT VEDEREA!
RAHAN NU CREDE NICI ÎN SPIRITE, NICI ÎN FANTOME. DAR EL ȘTIE CĂ „DEȘERTUL-DE-APĂ" ASCUNDE TOT FELUL DE MONȘTRI NECUNOSCUȚI!
MÂINE RAHAN VA PLONJA PENTRU A ÎNCERCA SĂ-L VADĂ PE CEL CARE ȚI-A UCIS OCHII!
... DOAR UN NEBUN POATE VORBI AȘA!
... PRIVEȘTE-L PE ȘEFUL NOSTRU! VREI SĂ-ȚI PIERZI ȘI TU VEDEREA?
DE CE NU-L VINDECI PE TATĂL MEU, KAHIK? BĂTRÂNII SPUN CĂ TU ȘTIAI UN LEAC CARE I-AR REDA VEDEREA!
VAI.. VAI...

EU AM UITAT DE MULTĂ VREME SECRETELE TĂMĂDUITOARE! NU POT SĂ FAC NIMIC PENTRU TATĂL TĂU! NIMIC!
KAHIK MINTE! SUNT SIGUR CĂ-ŞI AMINTEŞTE DE LEACURILE CARE REDAU „LUMINA OCHILOR"!
ATUNCI DE CE NU TE LECUIEŞTE?
PENTRU CĂ DE CÂND NU MAI VĂD, KAHIK POATE CONDUCE TRIBUL NOSTRU!
KAHIK-VRĂJITORUL IEŞI...
BAKKU VORBEA DIN NOU DESPRE „FANTOMA DIN LAGUNĂ"...
DĂ TÂRCOALE MEREU PE LÂNGĂ „RECIFELE ALBASTRE"....
...DAR NU MAI TREBUIE SĂ O ÎNFRUNŢI, BAKKU! NU MAI TREBUIE!
FIUL LUI CRAÔ NU SE AFLASE NICIODATĂ ÎN FAŢA UNUI MISTER FĂRĂ A ÎNCERCA SĂ-I GĂSESACĂ DEZLEGAREA!
RAHAN VREA SĂ ŞTIE! RAHAN VREA SĂ VADĂ FANTOMA!
TE VOI ÎNSOŢI, „PĂR-DE-FOC"!
NU FACE ACEASTĂ NEBUNIE, FRATE!

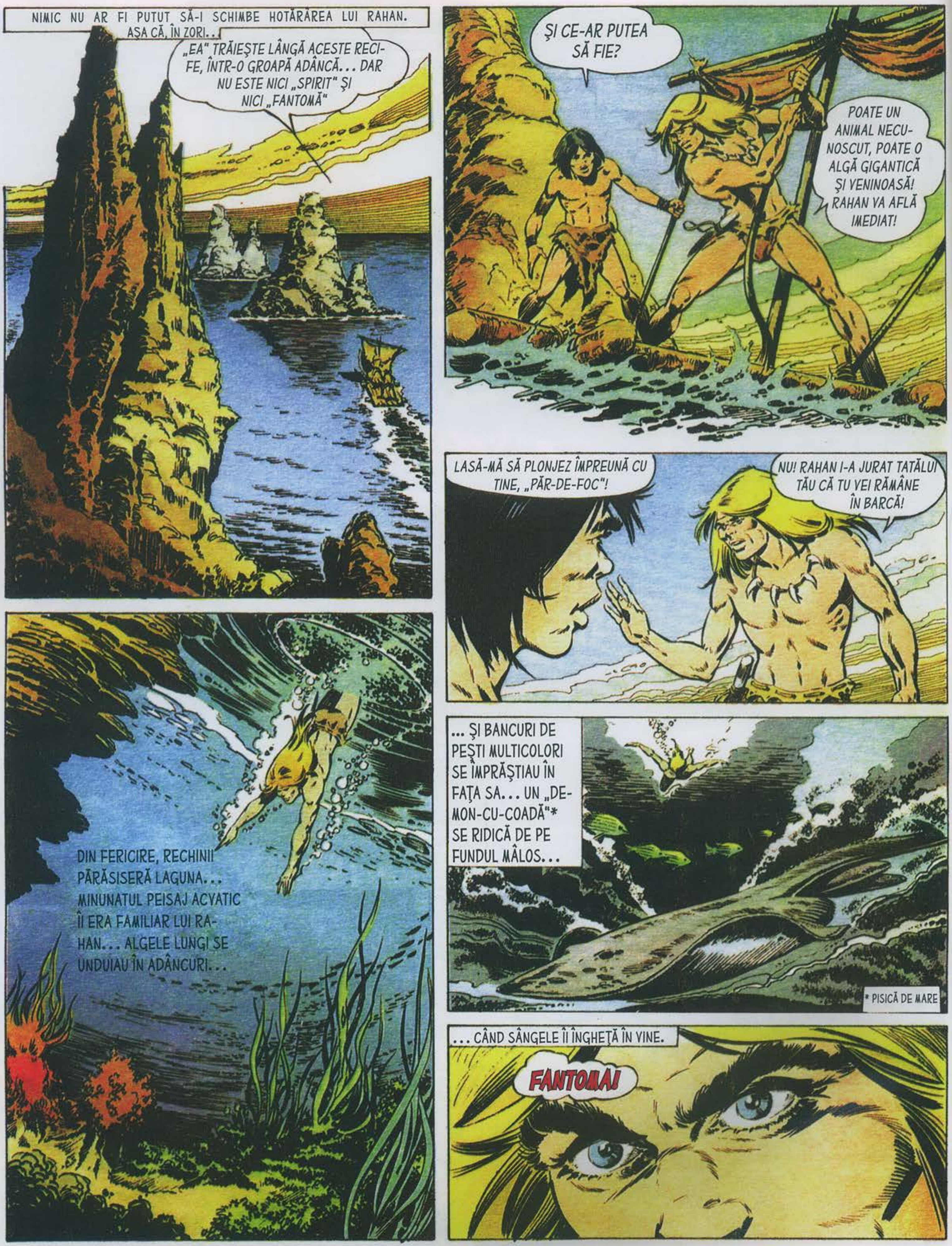

NIMIC NU AR FI PUTUT SĂ-I SCHIMBE HOTĂRÂREA LUI RAHAN. AŞA CĂ, ÎN ZORI...
„EA" TRĂIEŞTE LÂNGĂ ACESTE RECIFE, ÎNTR-O GROAPĂ ADÂNCĂ... DAR NU ESTE NICI „SPIRIT" ŞI NICI „FANTOMĂ"
ŞI CE-AR PUTEA SĂ FIE?
POATE UN ANIMAL NECUNOSCUT, POATE O ALGĂ GIGANTICĂ ŞI VENINOASĂ! RAHAN VA AFLĂ IMEDIAT!
LASĂ-MĂ SĂ PLONJEZ ÎMPREUNĂ CU TINE, „PĂR-DE-FOC"!
NU! RAHAN I-A JURAT TATĂLUI TĂU CĂ TU VEI RĂMÂNE ÎN BARCĂ!
DIN FERICIRE, RECHINII PĂRĂSISERĂ LAGUNA... MINUNATUL PEISAJ ACVATIC ÎI ERA FAMILIAR LUI RAHAN... ALGELE LUNGI SE UNDUIAU ÎN ADÂNCURI...
... ŞI BANCURI DE PEŞTI MULTICOLORI SE ÎMPRĂŞTIAU ÎN FAŢA SA... UN „DEMON-CU-COADĂ"* SE RIDICĂ DE PE FUNDUL MÂLOS...
* PISICĂ DE MARE
... CÂND SÂNGELE ÎI ÎNGHEŢĂ ÎN VINE.
FANTOMA!

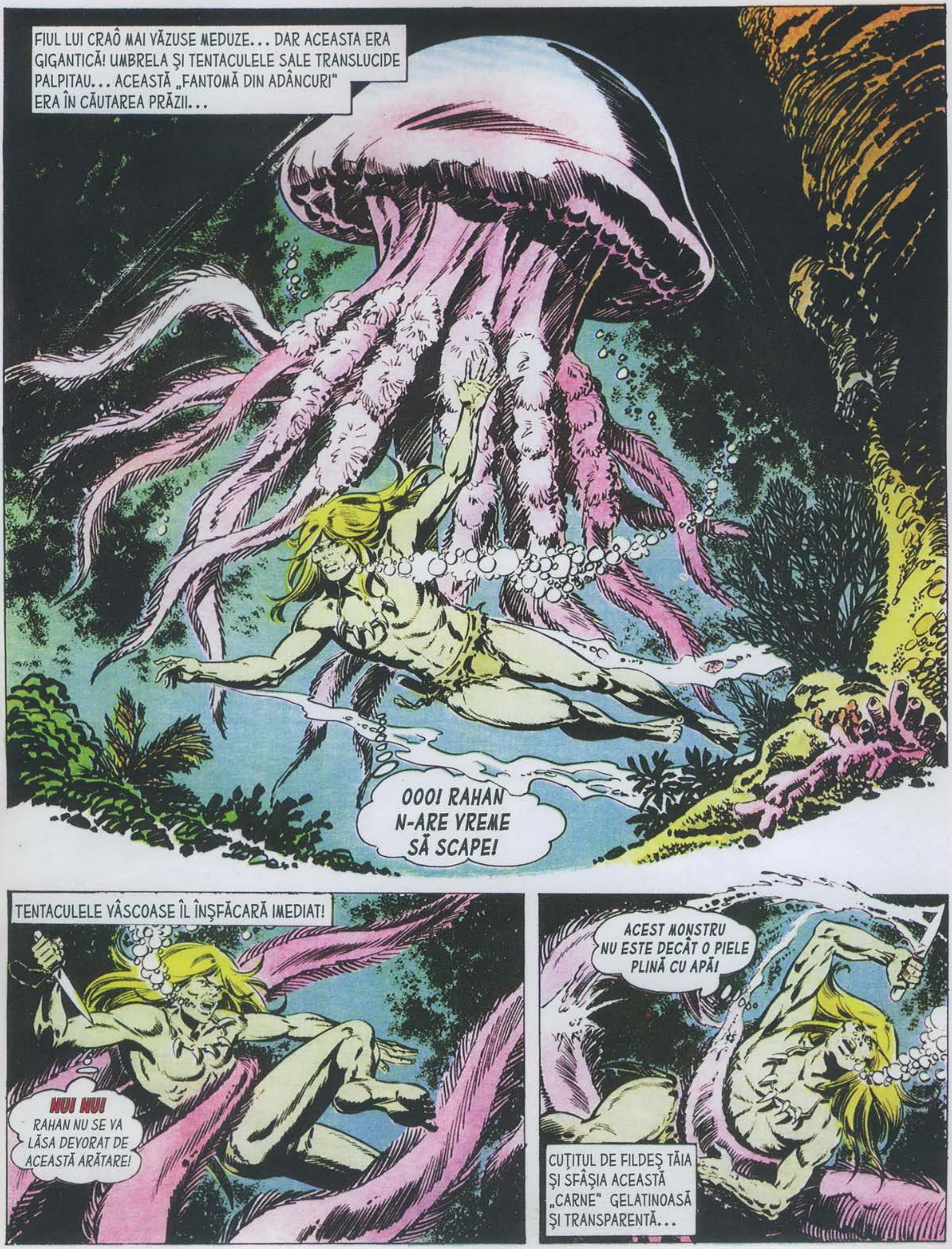
FIUL LUI CRAÔ MAI VĂZUSE MEDUZE... DAR ACEASTA ERA GIGANTICĂ! UMBRELA ŞI TENTACULELE SALE TRANSLUCIDE PALPITAU... ACEASTĂ „FANTOMĂ DIN ADÂNCURI" ERA ÎN CĂUTAREA PRĂZII...
OOO! RAHAN N-ARE VREME SĂ SCAPE!
TENTACULELE VÂSCOASE ÎL ÎNŞFĂCARĂ IMEDIAT!
NU! NU! RAHAN NU SE VA LĂSA DEVORAT DE ACEASTĂ ARĂTARE!
ACEST MONSTRU NU ESTE DECÂT O PIELE PLINĂ CU APĂ!
CUŢITUL DE FILDEŞ TĂIA ŞI SFÂŞIA ACEASTĂ „CARNE" GELATINOASĂ ŞI TRANSPARENTĂ...

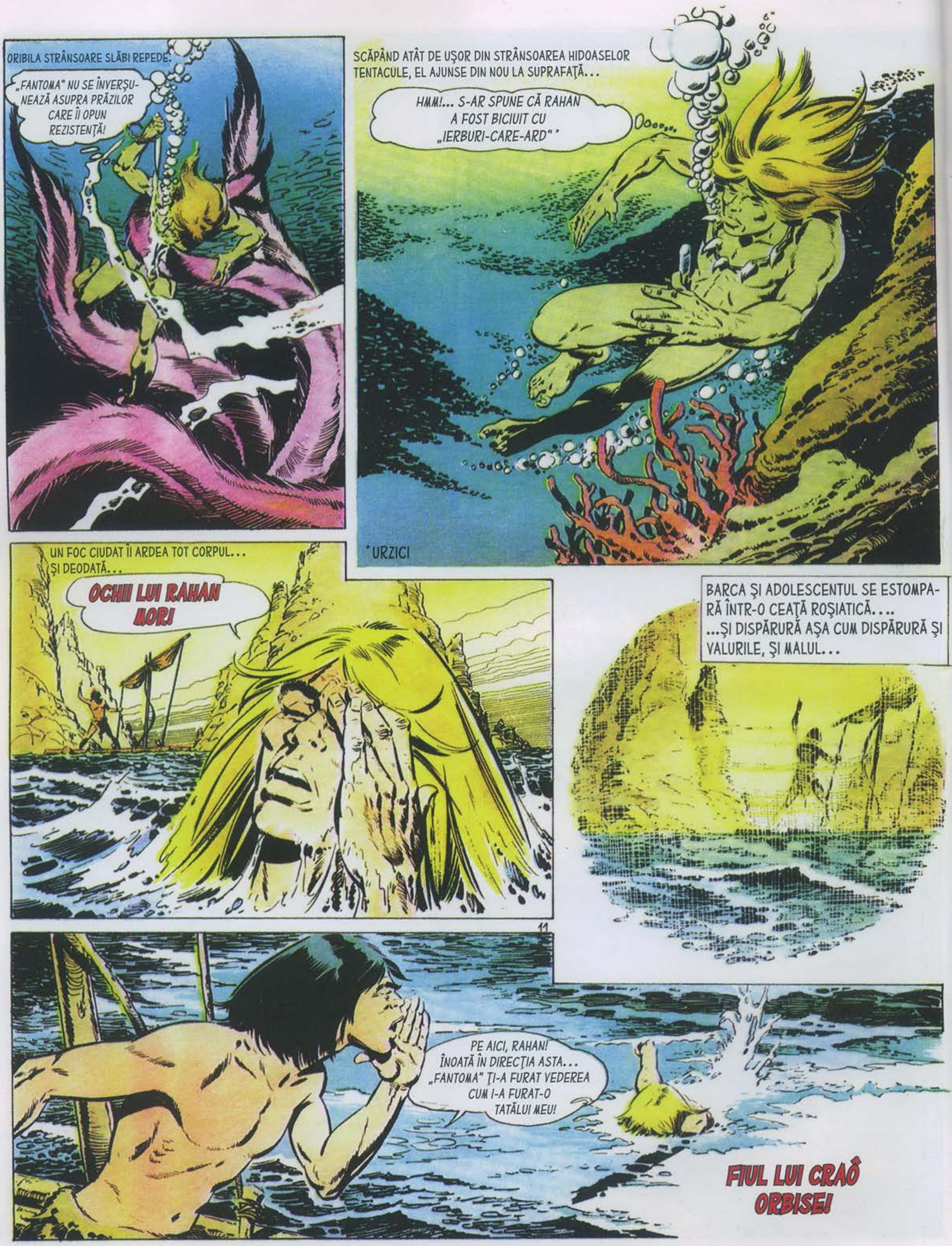
ORIBILA STRÂNSOARE SLĂBI REPEDE.
„FANTOMA" NU SE ÎNVERŞUNEAZĂ ASUPRA PRĂZILOR CARE ÎI OPUN REZISTENŢĂ!
SCĂPÂND ATÂT DE UŞOR DIN STRÂNSOAREA HIDOASELOR TENTACULE, EL AJUNSE DIN NOU LA SUPRAFAŢĂ...
HMM!... S-AR SPUNE CĂ RAHAN A FOST BICIUIT CU „IERBURI-CARE-ARD" *
*URZICI
UN FOC CIUDAT ÎI ARDEA TOT CORPUL... ŞI DEODATĂ...
OCHII LUI RAHAN MOR!
BARCA ŞI ADOLESCENTUL SE ESTOMPARĂ ÎNTR-O CEAŢĂ ROŞIATICĂ.... ...ŞI DISPĂRURĂ AŞA CUM DISPĂRURĂ ŞI VALURILE, ŞI MALUL...
PE AICI, RAHAN! ÎNOATĂ ÎN DIRECŢIA ASTA... „FANTOMA" ŢI-A FURAT VEDEREA CUM I-A FURAT-O TATĂLUI MEU!
FIUL LUI CRAÔ ORBISE!

BAKKU A DUS PLUTA PÂNĂ LA ŢĂRM...
KAHIK A AVUT POATE DREPTATE SĂ SPUNĂ CĂ ESTE UN SCRILEGIU SĂ ÎNFRUNŢI „FANTOMA"!
PUŢIN MAI TÂRZIU...
OCHII TĂI SUNT MORŢI PENTRU TOTDEAUNA „PĂR-DE-FOC"! IATĂ CÂT COSTĂ SĂ ÎNFRUNŢI SPIRITUL ADÂNCURILOR!
AU TRECUT DOUĂ ZILE ÎNGROZITOARE PÂNĂ CÂND FEBRA A PĂRĂSIT TRUPUL LUI RAHAN, DAR ACESTA NU ŞI-A RECĂPĂTAT VEDEREA...
TOATE S-AU ÎNTÂMPLAT DIN VINA MEA! N-AR FI TREBUIT SĂ TE ÎNCURAJEZ SĂ PLONJEZI! MĂNÂNCĂ UN PIC, FRATE...
LUI RAHAN NU-I E FOAME! EL NU MAI ARE PENTRU CE TRĂI!
FIUL LUI CRAÔ RĂMASE APATIC, OBSEDAT DE UN SINGUR GÂND...
RAHAN NU VA MAI VEDEA NICIODATĂ RÂURILE... NICI PĂDURILE... NICI SOARELE...
...EL GHICI „DEŞERTUL-DE-APĂ" STRĂLUCIND SUB LUMINA LUNII.
RAHAN VA FI DE ACUM ÎNAINTE LA MILA ŞI LA MÂNA TUTUROR!

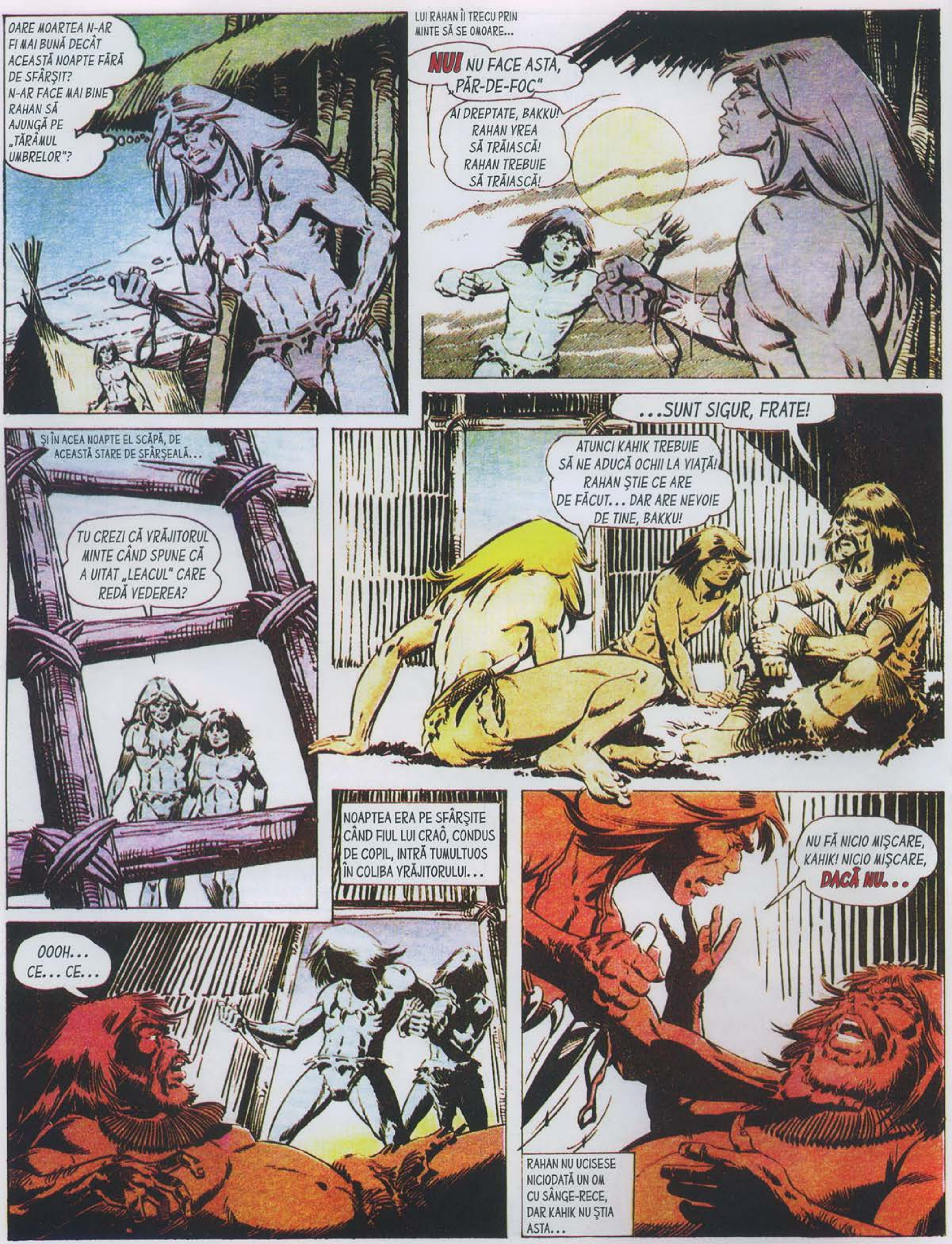
OARE MOARTEA N-AR FI MAI BUNĂ DECÂT ACEASTĂ NOAPTE FĂRĂ DE SFÂRŞIT? N-AR FACE MAI BINE RAHAN SĂ AJUNGĂ PE „TĂRÂMUL UMBRELOR"?
LUI RAHAN ÎI TRECU PRIN MINTE SĂ SE OMOARE...
NU! NU FACE ASTA, „PĂR-DE-FOC"
AI DREPTATE, BAKKU! RAHAN VREA SĂ TRĂIASCĂ! RAHAN TREBUIE SĂ TRĂIASCĂ!
ŞI ÎN ACEA NOAPTE EL SCĂPĂ, DE ACEASTĂ STARE DE SFÂRŞEALĂ...
TU CREZI CĂ VRĂJITORUL MINTE CÂND SPUNE CĂ A UITAT „LEACUL" CARE REDĂ VEDEREA?
...SUNT SIGUR, FRATE!
ATUNCI KAHIK TREBUIE SĂ NE ADUCĂ OCHII LA VIAŢĂ! RAHAN ŞTIE CE ARE DE FĂCUT... DAR ARE NEVOIE DE TINE, BAKKU!
NOAPTEA ERA PE SFÂRŞITE CÂND FIUL LUI CRAÔ, CONDUS DE COPIL, INTRĂ TUMULTUOS ÎN COLIBA VRĂJITORULUI...
OOOH... CE... CE...
NU FĂ NICIO MIŞCARE, KAHIK! NICIO MIŞCARE, DACĂ NU...
RAHAN NU UCISESE NICIODATĂ UN OM CU SÂNGE-RECE, DAR KAHIK NU ŞTIA ASTA...

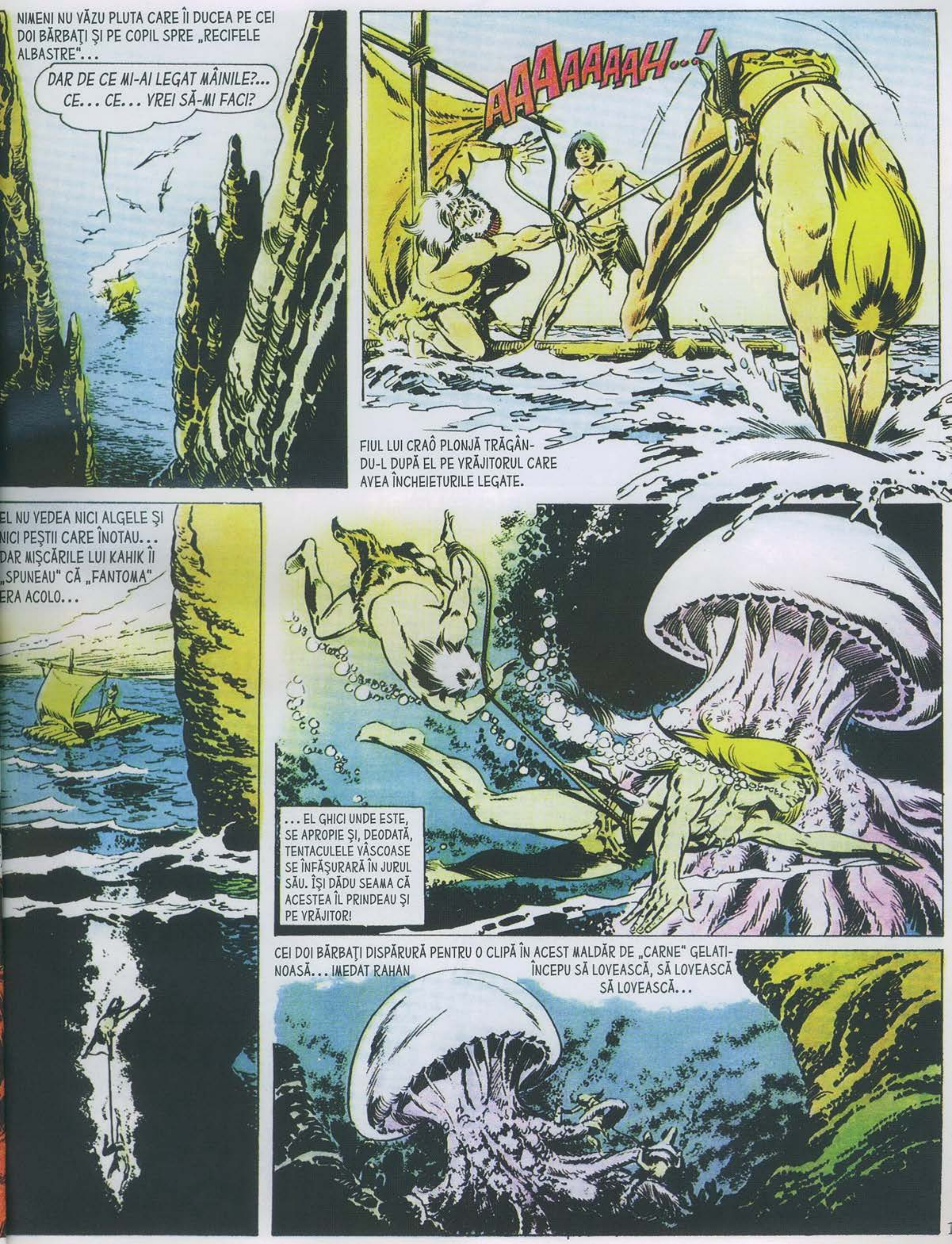

NIMENI NU VĂZU PLUTA CARE ÎI DUCEA PE CEI DOI BĂRBAŢI ŞI PE COPIL SPRE „RECIFELE ALBASTRE"...
DAR DE CE MI-AI LEGAT MÂINILE?... CE... CE... VREI SĂ-MI FACI?
AAAAAAAH...!
FIUL LUI CRAÔ PLONJĂ TRĂGÂNDU-L DUPĂ EL PE VRĂJITORUL CARE AVEA ÎNCHEIETURILE LEGATE.
EL NU VEDEA NICI ALGELE ŞI NICI PEŞTII CARE ÎNOTAU... DAR MIŞCĂRILE LUI KAHIK ÎI „SPUNEAU" CĂ „FANTOMA" ERA ACOLO...
...EL GHICI UNDE ESTE, SE APROPIE ŞI, DEODATĂ, TENTACULELE VÂSCOASE SE ÎNFĂŞURARĂ ÎN JURUL SĂU. ÎŞI DĂDU SEAMA CĂ ACESTEA ÎL PRINDEAU ŞI PE VRĂJITOR!
CEI DOI BĂRBAŢI DISPĂRURĂ PENTRU O CLIPĂ ÎN ACEST MALDĂR DE „CARNE" GELATINOASĂ... IMEDAT RAHAN ÎNCEPU SĂ LOVEASCĂ, SĂ LOVEASCĂ SĂ LOVEASCĂ...

STRÂNSOAREA MONSTRULUI SLĂBI IMEDIAT...
„MONSTRUL-DE-APĂ" SE RETRAGE!
MEDUZA SE ÎNDEPĂRTĂ, CU UMBRELA UNDUINDU-SE ÎNCET... MĂRUNTAIELE ÎI PALPITAU ÎN CORPUL DIAFAN...
DAR KAHIK NU MAI VEDEA ACEST MONSTRU... LA FEL CA ŞEFUL TRIBULUI, LA FEL CA RAHAN, VRĂJITORUL ORBI!
OCHII MEI! FANTOMA MI-A UCIS OCHII!
AICI! ÎNOTAŢI SPRE MINE! REPEDE! „PIEILE-ALBASTRE" SE POT ÎNTOARCE ORICÂND
PUŢIN MAI TÂRZIU...
... BIEŢII MEI OCHI... BIEŢII MEI OCHI...
NU TE MAI VĂITA, KAHIK! POATE CĂ ÎŢI VEI REGĂSI VEDEREA REGĂSINDU-ŢI MEMORIA! CINE ŞTIE?!
ABIA AJUNSE PLUTA PE MAL, CĂ VRĂJITORUL ÎNCEPU SĂ URLE...
ÎMI AMINTESC „LEACUL"!.. DA, DA... ÎMI REVINE ÎN MINTE SECRETUL SĂU...
IA TE UITĂ!

... ÎMI TREBUIE RĂDĂCINI DE „ZAMBE" ŞI FRUNZE DE „KAHA"... ŞI FRUCTE DE „NAHOKO"...! REPEDE! REPEDE!
CEI DIN TRIB SE ÎMPRĂŞTIARĂ IMEDIAT ÎN PĂDUREA DIN APROPIERE...
... EI BINE, KAHIK... ESTE CIUDAT CUM DE MEMORIA ŢI-A REVENIT DEODATĂ!
PUŢIN MAI TÂRZIU...
TATĂ! RAHAN! ASTA ESTE! KAHIK PREGĂTEŞTE LEACUL!
EL NU VA PUTEA SĂ REFUZE SĂ VĂ LECUIASCĂ! TRIBUL NU L-AR IERTA!
SUB OCHII PESCARILOR ATENŢI, VRĂJITORUL MĂCINA RĂDĂCINILE, STRIVEA FRUCTELE ŞI FRUNZELE...
FIE BINECUVÂNTATE SPIRITELE CARE ŢI-AU READUS MEMORIA, KAHIK!
HMMM!
KAHIK, ŞEFUL TRIBULUI ŞI FIUL LUI CRAÔ BĂURĂ CIUDATUL AMESTEC. FURĂ DIN NOU CUPRINŞI DE FEBRĂ...
... ŞI SOMNUL LOR FI BÂNTUIT DE COŞMARURI. PENTRU BAKKU A FOST O LUNGĂ NOAPTE AGITATĂ.
OARE AMESTECUL ÎI VA LECUI?

ŞI, ÎN ZORII ZILEI, SE PRODUSE MIRACOLUL...
RAAAHAAA!
ŞI AI MEI! ŞI AI MEI!
RAHAN VEDE DIN NOU! OCHII LUI RAHAN ŞI-AU REVENIT LA VIAŢĂ!
FIUL LUI CRAÔ PRIVI LUNG SPRE ORIZONTUL INCENDIAT DE SOARELE CARE RĂSĂREA ŞI PE CARE CREZUSE CĂ NU-L VA REVEDEA NICIODATĂ.
SUNT FERICIT, TATĂ! ATÂT DE FERICIT!
ŞI RAHAN ESTE FERICIT, BAKKU! DAR EL NU VA FI CU ADEVĂRAT FERICIT PÂNĂ CÂND NU VOM SCĂPA LAGUNA DE „FANTOMĂ"!
DAR ACEST LUCRU NU ESTE POSIBIL, FRATE! TU AI DOVEDIT CĂ NIMENI NU SE POATE APROPIA DE ACEASTA FĂRĂ SĂ ORBEASCĂ!
NOI NU NE VOM MAI APROPIA DE EA!
...DAR O VOM LUA DE PE TERITORIUL SĂU! ŞI RAHAN ŞTIE CUM SĂ FACĂ ASTA! VOI TREBUIE DOAR SĂ-L AJUTAŢI!
FIUL LUI CRAÔ ÎI ÎNVĂŢASE ŞI PE BĂRBAŢII ALTOR TRIBURI SĂ CONSTRUIASCĂ CRÂSNICURI DIN LIANE... UNUL CARE SĂ FIE PE MĂSURA „FANTOMEI DIN LAGUNĂ".

CÂTEVA ZILE MAI TÂRZIU...
...CÂND RAHAN VA ATRAGE ACEST MONSTRU ÎN CAPCANĂ, VA TRAGE DE ACEASTĂ LIANĂ!! SĂ STRÂNGEȚI PLASA CÂT MAI REPEDE POSIBIL!
RAHAN PLONJĂ ÎNCĂ O DATĂ... DACĂ GĂSIREA CARACATIȚEI NU A FOST COMPLICATĂ, PRINDEREA EI A FOST MAI GREA...
HM! DE DATA ASTA RAHAN NU TREBUIE SĂ SE APROPIE DE EA!
RAHAN REUȘI DE-ABIA DUPĂ CÂTEVA ÎNCERCĂRI.
...„FANTOMA" ÎL URMĂREȘTE PE RAHAN! AJUNGE SUB PLASĂ! ESTE MOMENTUL!
LA SEMNALUL SĂU, PLASA SE STRÂNSE BRUSC, ÎNCHIZÂND ÎNĂUNTRU MONSTRUL TRANSLUCID.
RAAAHAA!!!
TOȚI PESCARII, HOTĂRÂȚI DAR ȘI SPERIAȚI, TRĂGEAU DEJA „CUȘCA" CEA GREA...
O AVEM! AM PRINS „FANTOMA"!

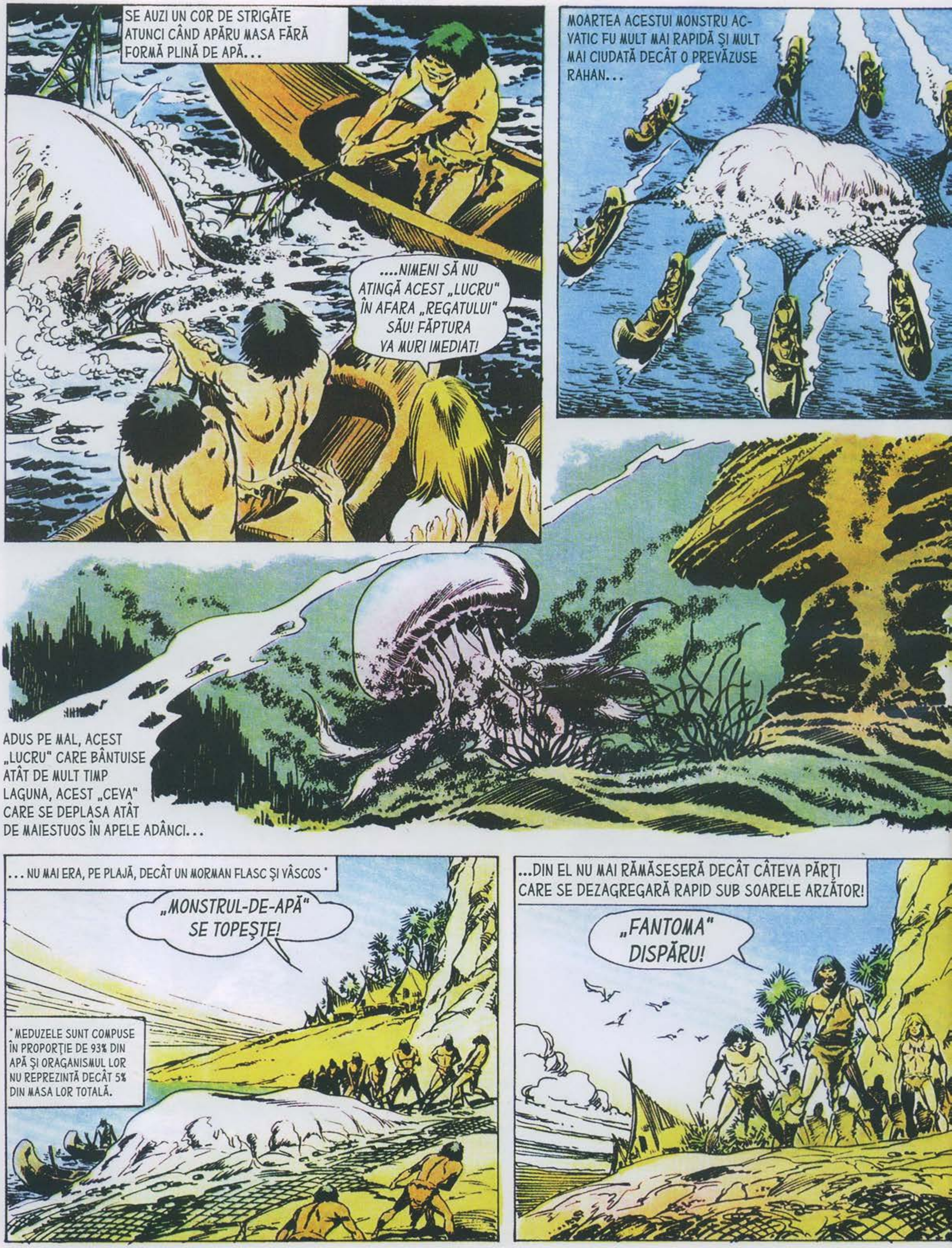
SE AUZI UN COR DE STRIGĂTE ATUNCI CÂND APĂRU MASA FĂRĂ FORMĂ PLINĂ DE APĂ...
....NIMENI SĂ NU ATINGĂ ACEST „LUCRU" ÎN AFARA „REGATULUI" SĂU! FĂPTURA VA MURI IMEDIAT!
MOARTEA ACESTUI MONSTRU ACVATIC FU MULT MAI RAPIDĂ ȘI MULT MAI CIUDATĂ DECÂT O PREVĂZUSE RAHAN...
ADUS PE MAL, ACEST „LUCRU" CARE BÂNTUISE ATÂT DE MULT TIMP LAGUNA, ACEST „CEVA" CARE SE DEPLASA ATÂT DE MAIESTUOS ÎN APELE ADÂNCI...
... NU MAI ERA, PE PLAJĂ, DECÂT UN MORMAN FLASC ȘI VÂSCOS *
„MONSTRUL-DE-APĂ" SE TOPEȘTE!
* MEDUZELE SUNT COMPUSE ÎN PROPORȚIE DE 93% DIN APĂ ȘI ORAGANISMUL LOR NU REPREZINTĂ DECÂT 5% DIN MASA LOR TOTALĂ.
...DIN EL NU MAI RĂMĂSESERĂ DECÂT CÂTEVA PĂRȚI CARE SE DEZAGREGARĂ RAPID SUB SOARELE ARZĂTOR!
„FANTOMA" DISPĂRU!

SFÂRŞITUL EPISODULUI

COLOREAZĂ-L PE RAHAN !

RAHAN
FIUL VREMURILOR SĂLBATICE
CU O SIMPLĂ LOVITURĂ APLICATĂ MÂNERULUI, FIUL LUI CRAÔ ÎNVÂRTI CUŢITUL DE FILDEŞ PE PIATRA LUCIOASĂ. AŞA ÎŞI PETRECEA UNEORI TIMPUL, ATUNCI CÂND NICIO ŢINTĂ PRECISĂ NU-I GHIDA PAŞII.
TRIBUL LACULUI BLESTEMAT
TEXTE: R. LECUREUX
DESENE: A. CHÉRET
REFLECTÂND LUMINA SOARELUI, ARMA SE ROTI DE CÂTEVA ORI ŞI SE OPRI.
RAHAN VA PORNI ÎN ACEASTĂ DIRECŢIE!
© Ed. VAILLANT Paris
ÎN DEPĂRTARE, ÎN DIRECŢIA INDICATĂ DE VÂRFUL CUŢITULUI, SE ÎNĂLŢA UN VULCAN. RAHAN PIPĂI GHEARELE COLIERULUI SĂU.

CÂND VEDEA UN VULCAN, ÎŞI AMINTEA ÎNTOTDEAUNA DE NOAPTEA ÎNSPĂIMÂNTĂTOARE DIN COPILĂRIE, CÂND TOŢI AI LUI FUSESERĂ MISTUIŢI DE TORENTUL DE FOC.
ÎN ACEA NOAPTE, ÎNAINTE SĂ MOARĂ, CRAÔ CEL VITEAZ ÎI LĂSASE MOŞTENIRE COLIERUL CURAJULUI ŞI AL FIDELITĂŢII.
RAHAN AR FI PREFERAT SĂ-L ÎNDRUMI SPRE UN ALT TERITORIU. DAR ÎŢI VA DA ASCULTARE!
CA UN ADEVĂRAT FIU AL VREMURILOR SĂLBATICE-OBIŞNUIT CU ZGOMOTELE ŞI MIROSURILE JUNGLEI, RAHAN SIMŢI BRUSC O PREZENŢĂ APROPIINDU-SE. APUCĂ IMEDIAT PREŢIOSUL CUŢIT.
CÂND ÎNŢELESE CĂ PERICOLUL SE AFLA DEASUPRA LUI, ÎN FRUNZIŞUL COPACILOR, ERA PREA TÂRZIU. O PLASĂ MARE CĂZU PESTE EL!

PENTRU CĂ MAI FUSESE CAPTURAT ÎN ACEST FEL DE UN TRIB DE PESCARI*, ŞTIA CÂT DE GREU ERA SĂ TE ELIBEREZI DIN ACEASTĂ CAPCANĂ.
* VEZI SECRETUL SOARELUI.
ÎNCURCAT ÎN OCHIURILE PLASEI, ÎL ZĂRI PE O CREANGĂ PE OMUL CARE ARUNCASE PESTE EL ÎMPLETITURA DE LIANE.
MAI VĂZU LIANA LEGATĂ DE ÎNCHEIETURA MÂINII VÂNĂTORULUI ŞI HARPONUL LUNG CU VÂRF DIN OS PE CARE ÎL ŢINEA DEASUPRA CAPULUI.
ZVÂCNI CU PUTEREA UNUI MARE PRĂDĂTOR ŞI SE ROSTOGOLI CU TOT CU PLASĂ, DEZECHILIBRÂNDU-L PE OMUL DE PE CREANGĂ.
AAAAAH!
O CLIPĂ MAI TÂRZIU, RAHAN TĂIA OCHIURILE PLASEI. VÂNĂTORUL, NĂUCIT DE CĂDEREA VIOLENTĂ, ZĂCEA LA CÂŢIVA PAŞI. ÎN PULPĂ ÎI INTRASE PROPRIUL HARPON!

FIUL LUI CRAÔ ŞI-AR FI PUTUT ABANDONA AGRESORUL; LEGEA VREMURILOR SĂLBATICE ÎI DĂDEA ACEST DREPT. DAR NU-I URA NICIODATĂ PE „CEI CE MERG ÎN PICIOARE".
DACĂ RAHAN SMULGE ACEASTĂ ARMĂ ÎN TIMP CE EL ZACE NEMIŞCAT, VA SIMŢI MAI PUŢIN DUREREA!
DAR NU PUTEA SMULGE HARPONUL FĂRĂ CA VÂRFU-RILE DIN OS ÎNDOITE SĂ NU AGRAVEZE ÎN MOD SERIOS RANA. AŞA CĂ TĂIE COADA ARMEI CÂT MAI APROAPE DE PULPA PICIORULUI.
CÂND TRASE DE VÂRFUL DIN OS, LEMNUL ALUNECĂ ÎN CARNE, IAR OMUL, TREZIT BRUSC DE DURERE, RĂCNI.
AAAAAH!!
EL ÎL VĂZU PE RAHAN, CARE ŢINEA CUŢITUL ÎNTR-O MÂNĂ ŞI VÂRFUL HARPONULUI ÎN CEALALTĂ.
OMOARĂ-MĂ, AI TOT DREPTUL!
DACĂ RAHAN AR FI DORIT SĂ TE OMOARE, AR FI LĂSAT ASTA ÎN PICIORUL TĂU!

CE DUŞMAN EŞTI TU, DACĂ NU PROFIŢI DE VICTORIA TA!?
EU SUNT RAHAN, FIUL LUI CRAÔ!
VÂNĂTORUL ÎNCERCĂ SĂ SE RIDICE, DAR RANA ÎL ÎMPIEDICĂ.
RAHAN TE VA AJUTA SĂ TE ÎNTORCI LA AI TĂI! DAR DE CE VOIAI SĂ-L PRINZI?
KAROK AR FI FOST MÂNDRU SĂ TE FI ADUS ÎN TRIBUL LUI. VRĂJITORUL SPUNE MEREU CĂ KAROK ŞTIE DOAR SĂ PESCUIASCĂ... KAROK I-AR FI DOVEDIT CONTRARIUL!
ÎN TIMP CE-ŞI LEGA RANA CU FRUNZE, KAROK ÎI SPUSE CĂ FĂCEA PARTE DIN TRIBUL PESCARILOR CARE TRĂIA PE UN LAC DIN APROPIERE.
VOM AJUNGE LA FRAŢII TĂI ÎNAINTE DE APUSUL SOARELUI.
RAHAN TĂIE DOUĂ BEŢE LUNGI DE BAMBUS.
DE CE-ŢI PIERZI TIMPUL CU MINE!?

RAHAN NU TE POATE LĂSA SĂ MORI ÎN JUNGLĂ! ŞI APOI, RAHAN E CURIOS. VREA SĂ-ŢI CUNOASCĂ SATUL CIUDAT DESPRE CARE SPUI CĂ E CONSTRUIT PE APĂ!
AMINTINDU-ŞI CUM TRANSPORTAU VÂNĂTORII DIN TRIBUL LUI VÂNATUL CEL MAI GREU, FIUL LUI CRAÔ PREGĂTI UN FEL DE SANIE RUDIMENTARĂ, DAR SOLIDĂ.
ÎN SCURT TIMP, URMÂND INDICAŢIILE LUI KAROK, RAHAN ÎL TÂRA PRIN JUNGLĂ. O PLIMBARE LUNGĂ ŞI OBOSITOARE...
... ÎNTRERUPTĂ UN MOMENT DE TRECEREA PESTE O RÂPĂ ADÂNCĂ
TU AI PUTEA SĂRI FĂRĂ PROBLEME... EU N-AŞ PUTEA! LASĂ-MĂ AICI, RAHAN!
NU! RAHAN MAI ARE ÎNCĂ FORŢĂ CA SĂ TE TREACĂ PE CEALALTĂ PARTE!
IMPOSIBIL! NIMENI N-AR PUTEA FACE ASTA!

FIUL LUI CRAÔ ÎL ÎMPINSE PE KAROK PE MARGINEA RÂPEI... BEŢELE LUNGI DE BAMBUS ALE SANIEI ALUNECARĂ SPRE CELĂLALT MAL, DAR ERAU PREA SCURTE PENTRU A SE SPRIJINI PE EL.
RAHAN ÎŞI LUĂ AVÂNT ŞI SĂRI PE CELĂLALTĂ PARTE A PRĂPĂSTIEI.
ACUM TREBUIE SĂ AI ÎNCREDERE ÎN RAHAN!
SE APLECĂ SĂ APUCE CAPETELE BEŢELOR DE BAMBUS. PLANUL LUI AVEA NEVOIE DE O FORŢĂ DEOSEBITĂ...
ŢINE-TE BINE, KAROK!
... PENTRU CĂ, DE ÎNDATĂ CE CORPUL RĂNITULUI PĂRĂSEA MALUL RÂPEI, EL SUPORTA TOATĂ GREUTATEA!
ATENŢIE KAROK! ACUM!
SĂ SPERĂM CĂ BAMBUSUL VA REZISTA!
URMĂ O ZDRUNCINĂTURĂ BRUSCĂ ŞI RAHAN AVU NEVOIE DE TOATĂ FORŢA CA SĂ NU FIE RIDICAT DE LA PĂMÂNT.
RAAAAHAA!

SANIA SE ÎNCOVOIE DEASUPRA RÂPEI, ÎN TIMP CE FIUL LUI CRAÔ O TRĂGEA SPRE EL. DAR BEŢELE DIN BAMBUS REZISTAU, LA FEL ŞI KAROK!
O CLIPĂ MAI TÂRZIU...
... KAROK NU VA UITA NICIODATĂ CE-AI FĂCUT PENTRU EL! EL VREA CA VRĂJITORUL TRIBULUI SĂ TE PRIMEASCĂ CA PE UN FRATE!
SOARELE DISPĂREA ÎN SPATELE VULCANULUI CÂND CEI DOI BĂRBAŢI AJUNSERĂ ÎN SFÂRŞIT ÎN APROPIEREA LACULUI. SPECTACOLUL COLIBELOR RIDICATE PE APĂ ÎL ULUI PE RAHAN...
... CARE NU MAI VĂZUSE NICIODATĂ UN SAT LACUSTRU. UN POD FOARTE LUNG FĂCEA LEGĂTURA DINTRE SAT ŞI MALUL LACULUI. CÂŢIVA PESCARI VENEAU ÎN FUGĂ SPRE EI.
AI MEI PAR SPERIAŢI!
CÂŢIVA OAMENI ÎL RECUNOSCURĂ PE KAROK PE TARGA IMPROVIZATĂ. RĂNITUL RĂSPUNSE LA ÎNTREBĂRILE CURIOŞILOR.
RAHAN A FOST INIMOS. M-A ÎNGRIJIT ŞI M-A ADUS AICI!

CRANAA L-A ZĂRIT PE RAHAN. SPUNE CĂ EL ESTE CEL CARE PROVOACĂ FURIA „MUNTELUI DE FOC" ŞI II INTERZICE SĂ INTRE ÎN SAT!
O EXPRESIE DE AMĂRĂCIUNE ÎNCREŢI BUZELE LUI KAROK.
CRANAA ESTE VRĂJITORUL SATULUI. NU POT FACE NIMIC ÎMPOTRIVA ORDINELOR LUI, RAHAN!
LĂSÂNDU-L PE FIUL LUI CRAÔ PE MAL, PESCARII ÎL TRASERĂ PE POD PE BĂRBATUL RĂNIT. O BUBUITURĂ SURDĂ ZGUDUI PĂMÂNTUL.
FUGI, RAHAN, FUGI! „MUNTELE DE FOC" NE ANUNŢĂ CĂ E FURIOS! VA UCIDE LA NOAPTE!
SE AUZI O NOUĂ BUBUITURĂ, AMINTINDU-I LUI RAHAN DE CELE ALE „MUNTELUI ALBASTRU", ÎNAINTE SĂ-ŞI REVERSE MĂRUNTAIELE DE FOC PESTE TRIBUL LUI CRAÔ!

ÎN NOAPTEA ACEEA, RAHAN S-A ADĂPOSTIT SUB STÂNCI! DAR AICI, OARE UNDE SE VA REFUGIA?
PANTA VULCANULUI CĂDEA APROAPE VERTICAL PE MALUL CARE NU OFEREA NICIUN ADĂPOST!
RAHAN ÎNŢELEGEA DE CE TRIBUL LUI KAROK ŞI-A CONSTRUIT SATUL PE APĂ.
ACOLO, PESCARII NU AU DE CE SĂ SE TEAMĂ DE TORENTELE DE FOC!
DIN SATUL LACUSTRU SE AUZEAU STRIGĂTE, SEMN CĂ OAMENII SE CERTAU.
KAROK CERE CA RAHAN SĂ FIE PRIMIT ÎN SAT, IAR CRANAA VRĂJITORUL SE OPUNE!
ÎNTR-ADEVĂR, ACESTA ERA MOTIVUL CERTEI.
DE CE LASĂ CRANAA UN VÂNĂTOR INIMOS CA RAHAN ÎN VOIA FURIEI „MUNTELUI DE FOC"? ASTA E LAŞITATE!

PREZENŢA ACESTUI DUŞMAN PE TERITORIUL NOSTRU SUPĂRĂ „MUNTELE DE FOC"! ASCULTAŢI! ASCULTAŢI-L!
BUBUITURILE DEVENEAU MAI PUTERNICE ŞI MAI DESE. OARE CÂND VULCANUL ÎŞI VA ARUNCA SPRE CER MĂRUNTAIELE DE FOC ŞI DE PIETRE INCANDESCENTE? POATE ÎN SCURT TIMP!
NOAPTEA CARE CĂDEA ÎI DĂDU O IDEE FIULUI VREMURILOR SĂLBATICE.
TRIBUL DE PE LAC NU-L VA VEDEA PE RAHAN APROPIINDU-SE!
CÂND INTRĂ ÎN APA NEAGRĂ, O ZGUDUITURĂ PUTERNICĂ CUTREMURĂ FALEZA.
CERUL SE APRINSE IMEDIAT. PIETRELE CĂDEAU PE SUPRAFAŢA APEI, ÎN JURUL LUI, ŞI CREZU CĂ RETRĂIEŞTE ÎNFIORĂTOAREA NOAPTE DE ALTĂDATĂ, CEA A „MUNTELUI ALBASTRU", CEA ÎN CARE TOŢI FRAŢII LUI AJUNSESERĂ PE „TĂRÂMUL UMBRELOR".

JETURI MARI DE FOC ÎNTRERUPTE ŢÂŞNEAU DIN CRATERUL DIN CARE CURGEA UN NOROI GROS, MAI SCÂNTEIETOR DECÂT FOCUL ASFINŢITULUI.
DIN SATUL SPRE CARE ÎNOTA RAHAN SE AUZEAU ŢIPETE DE GROAZĂ.
ÎNTR-O CLIPĂ PODUL VA LUA FOC! OARE DE CE NU-L DISTRUG?
TORENTUL DE LAVĂ SE REVĂRSA ÎNTR-ADEVĂR PESTE MAL, SPRE PODUL CARE LEGA SATUL LACUSTRU DE USCAT.
GHEMUIT ÎNTRE PILONI, FIUL LUI CRAÔ PUTEA AUZI INCANTAŢIILE ABSURDE ALE LUI CRANAA, CARE IMPLORA ZEII MUNTELUI.
VRĂJITORUL ĂSTA AR FACE MAI BINE SĂ ACŢIONEZE! NU-ŞI VA PUTEA SALVA OAMENII SMIORCĂINDU-SE AŞA!
NIMENI NU-L AUZI PE RAHAN RIDICÂNDU-SE DIN APĂ, ÎNTRE COLIBE.

CAPUL PODULUI ÎNCEPEA SĂ IA FOC. LAVA SE RĂSPÂNDEA PE MAL, SE SCURGEA ÎN LAC, DE UNDE SE ÎNĂLŢA O BARIERĂ DE ABURI.
ZEII NU AUD RUGA NOASTRĂ! TRIBUL LACULUI TREBUIE SĂ-ŞI PĂRĂSEASCĂ SATUL!
RAHAN NU SE PUTUSE ABŢINE SĂ NU INTERVINĂ.
DE CE SĂ FUGIŢI? E SUFICIENT SĂ DISTRUGEŢI O PARTE DIN ACEST POD CARE ADUCE FOCUL LA VOI!
VRĂJITORUL ÎL PRIVI FURIOS.
CE FACI AICI, PRINTRE NOI, TU, CARE AI PROVOCAT FURIA „MUNTELUI DE FOC”!? PRINDEŢI-L PE ACEST DEMON, FRAŢILOR!
CÂŢIVA OAMENI ÎL PRINSERĂ PE FIUL LUI CRAÔ.
LEGAŢI-L DE POD! SPIRITELE ÎMI SPUN CĂ TRUPUL LUI VA OPRI FOCUL!

AAAAH!
RAHAN SE ZBĂTU CU PUTERE, ARUNCÂND DOI PESCARI ÎN APĂ, DAR APĂRURĂ ALŢII CARE ÎL TRASERĂ DUPĂ EI.
DUPĂ CÂTEVA CLIPE, RAHAN ERA BINE LEGAT DE PILONII CARE SUSŢINEAU TRUNCHIU-RILE, LA MIJLOCUL PODULUI.
PARTEA DINSPRE MAL A PODULUI ERA MISTUITĂ DE FLĂCĂRILE CARE SE APROPIAU CU REPEZICIUNE DE EL.
RAHAN AVEA CUŢITUL LA BRÂU, DAR, CU MÂINILE ŞI PICIOARE-LE LEGATE, NU PUTEA FOLOSI ARMA.
AUZEA TROSNETUL FOCULUI, ACUM ŞI MAI APROAPE. AUZEA ŞI ŢIPETELE PESCARILOR, CARE SE ÎNGRĂMĂDEAU ÎN BĂRCILE LOR CA SĂ PĂRĂSEASCĂ SATUL.

FLĂCĂRILE ÎNALTE AJUNSESERĂ DOAR LA CÂŢIVA PAŞI DE RAHAN, CÂND...
CURAJ, RAHAN! NU TE VOI LĂSA AICI!
KAROK SE IVI PE POD, TÂRÂNDU-SE SPRE EL. PROBABIL CĂ RANA ÎNCĂ ÎL DUREA, PENTRU CĂ FIECARE MIŞCARE ERA ÎNSOŢITĂ DE UN GEAMĂT.
CRANAA SPUNE ŞI FACE ORICE CA SĂ RĂMÂNĂ VRĂJITORUL TRIBULUI!
KAROK APUCĂ CUŢITUL DE FILDEŞ ŞI TAIE LEGĂTURILE.
RAHAN ÎI MULŢUMEŞTE LUI KAROK! OOOO! ATENŢIE!
?!?!
DESFIGURAT DE URĂ, CRANAA VRĂJITORUL SE NĂPUSTI PE POD.
KAROK L-A AJUTAT PE TRIMISUL „MUNTELUI DE FOC"! KAROK TREBUIE SĂ MOARĂ!

HARPONUL LUNG PE CARE ÎL AGITA DEASUPRA CAPULUI NU-ŞI LUĂ ZBORUL. KAROK, MULT MAI RAPID, ARUNCĂ SPRE EL CUŢITUL DE FILDEŞ.
AAAAAAAHH
CRANAA SE ROTI ÎN LOC ŞI DISPĂRU ÎN APELE UNDE DANSAU LUMINILE FLĂCĂRILOR.
FIUL LUI CRAÔ PLONJĂ DUPĂ EL CA SĂ-ŞI IA ÎNAPOI ARMA. SUB EFECTUL LAVEI, CARE SE RĂSPÂNDEA PESTE TOT, APA DEVENISE CĂLDUŢĂ.
O CLIPĂ MAI TÂRZIU, RAHAN REAPĂRU LA SUPRAFAŢĂ.
REPEDE, KAROK! ÎNCĂ MAI PUTEM SALVA SATUL!
CEI DOI BĂRBAŢI SE PUSERĂ PE TREABĂ, UNUL TĂIND LEGĂTURILE DE LIANE, CELĂLALT ÎMPINGÂND TRUNCHIURILE. SPĂRTURA FĂCUTĂ ASTFEL ÎN POD VA OPRI ÎNAINTAREA FOCULUI.

STRIGĂTE DE BUCURIE SE AUZIRĂ DIN BĂRCI. VULCANUL SE POTOLISE ÎN CELE DIN URMĂ, IAR INCENDIUL CARE AMENINȚA SATUL ERA OPRIT DE SPĂRTURA FĂCUTĂ ÎN POD.
ACESTE STRIGĂTE ÎL SALUTARĂ PE FIUL LUI CRAÔ CARE, SPRIJININDU-L PE KAROK, SE ÎNDREPTA SPRE COLIBE.
NU NE-A VENIT NICIODATĂ IDEEA SĂ DISTRUGEM PODUL!
DE ACEEA, FOCUL NE-A MAI NIMICIT DE TREI ORI SATUL! ȘI A TREBUIT SĂ-L CONSTRUIM DIN NOU.
DAR DE CE NU-L RECONSTRUIȚI ÎN ALTĂ PARTE? DE CE SĂ RĂMÂNEȚI ATÂT DE APROAPE DE „MUNTELE DE FOC", SUB AMENINȚAREA LUI?
PENTRU CĂ ZONA ASTA A LACULUI ESTE CEA MAI BOGATĂ ÎN PEȘTE! IAR MALUL E FOARTE BOGAT ÎN VÂNAT ATUNCI CÂND „MUNTELE DE FOC" NU-L PÂRJOLEȘTE!

INCENDIUL PODULUI SE STINGEA ÎN LINIŞTE. GÂNDITOR, FIUL VREMURILOR SĂLBATICE OBSERVA CERUL ÎNCĂ ACOPERIT DE FUM ROŞIATIC.
OARE UNDE ÎL VA DUCE DESTINUL, DUPĂ CE-I VA PĂRĂSI PE ACEŞTI PESCARI? ROTI ÎNCĂ O DATĂ CUŢITUL DE FILDEŞ.
PE CÂND ARMA SE ROTEA ÎNCET, ÎI VENI BRUSC O IDEE.
PODUL! RAHAN ŞTIE SĂ FACĂ UN POD CARE SĂ REZISTE „MUNTELUI DE FOC"!
TRIBUL POATE FACE UN POD NOU CARE SE VA ROTI CA ACEST CUŢIT! KAROK!
?!
DIS-DE-DIMINEAŢĂ, PE LAC ACTIVITATEA ERA INTENSĂ. DINTR-O PĂDURE CRUŢATĂ DE LAVĂ, PESCARII ADUCEAU BAMBUŞI URIAŞI. ALŢII CĂRAU PIETRE MARI DE PE ŢĂRM, ALŢII TĂIAU STÂLPI GROŞI...

RAHAN MERGEA DE LA UN GRUP LA ALTUL. LA SFATURILE LUI, ÎNTRE SAT ŞI MALUL LACULUI SE RIDICĂ PE PILONI O CONSTRUCŢIE STRANIE.
PE ACEASTĂ PLATFORMĂ AU FOST ALINIATE PIETRE ÎN JURUL STÂL-PULUI CENTRAL, CARE FOLOSEA DREPT PIVOT.
MONTAREA ACESTUIA SE DOVEDI A FI O TREABĂ FOARTE GREA, DAR ENTUZIASMUL ŞI ÎNFLĂCĂRAREA PESCARILOR ÎI DĂDU DE CAPĂT!
PODUL NOSTRU ESTE TERMINAT, KAROK! ACUM E SUFICIENT SĂ TRAGEŢI DE ACESTE LIANE PENTRU CA EL SĂ SE ROTEASCĂ DUPĂ VOIE..., ASEMENEA CUŢITULUI!
PESCARILOR LI SE TĂIE RĂSUFLAREA CÂND UN GRUP DE OAMENI FĂCURĂ PENTRU PRIMA OARĂ MANEVRA. ALUNECÂND PE PIETRE, PODUL SE ROTI ÎNCET PE PLATFORMĂ...

ÎN CLIPA ÎN CARE AJUNSE DE-A LATUL LACULUI, SE DEZLĂNŢUIRĂ STRIGĂTELE DE BUCURIE.
CÂND „MUNTELE DE FOC" VĂ VA AMENINŢA SATUL, ÎL VEŢI AŞEZA AŞA!
RAHAN MERITĂ SĂ DEVINĂ ŞEFUL NOSTRU! DE CE NU RĂMÂI CU TRIBUL LACULUI?
ŞI KAROK VA FI UN ŞEF BUN!
IAR RAHAN VREA SĂ ŞTIE CUM TRĂIESC „CEI CE MERG ÎN PICIOARE" DE DINCOLO DE MUNŢII CEI MARI, DE DINCOLO DE MARILE RÂURI.
FIUL LUI CRAÔ RĂMASE CÂTEVA ZILE ÎN ACEST SAT LACUSTRU. APOI, ÎNTR-O DIMINEAŢĂ...
ADIO, KAROK! ADIO, FRAŢILOR!
SĂ TE ÎNTORCI LA NOI ÎNTR-O ZI, RAHAN!
CÂND AJUNSE ÎN VÂRFUL COLINEI, CONTEMPLĂ O CLIPĂ LACUL VERDE ÎN CARE STRĂLUCEA SOARELE. PE CÂND PESCARII MANEVRAU VESELI PODUL, RAHAN SE GÂNDI LA CUŢITUL LUI. ŞI ÎI ÎNCREDINŢĂ ARMEI DE FILDEŞ SARCINA DE A-I GHIDA PAŞII.
SFÂRŞITUL EPISODULUI

RAHAN
FIUL VREMURILOR SĂLBATICE
TEXTE: R. LECUREUX
DESENE: ROMERO
OCHI-DE-LEMN
PIERDUT ÎN IMENSELE ÎNTINDERI DE ZĂPADĂ ŞI GHEAŢĂ, REBEGIT ŞI ÎNFOMETAT, FIUL LUI CRAÔ PIERDUSE ÎNCĂ O DATĂ URMA URSULUI ALB PE CARE ÎL URMĂREA...
RAHAN A PIERDUT ÎNCĂ O DATĂ URMELE ACESTOR „BALU"! BLESTEMATĂ SĂ FIE STRĂLUCIREA SOARELUI CARE I-A DEVORAT OCHII!
SOARELE ŞI STRĂLUCIREA ZĂPEZII ERAU DE NESUPORTAT
DECI SOARELE NU APUNE NICIODATĂ PE ACEST TERITORIU?!... OOH! RAHAN VA CUNOAŞTE ÎNDATĂ SOARTA ACESTOR NEFERICIŢI!
TRUPUL PE CARE ÎL ZĂRI ÎN LUMINA ORBITOARE ERA CEL AL UNEI FEMEI BĂTRÂNE ÎN AGONIE...
UNDE SUNT AI TĂI, FEMEIE? TE-AU ABANDONAT?
NU, FIULE... TRIBUL NOSTRU NU POATE HRĂNI GURILE INUTILE... ERAM CEA MAI BĂTRÂNĂ DIN TRIB ŞI EU I-AM ABANDONAT PE AI MEI, AŞA CUM O CERE DATINA NOASTRĂ...
1

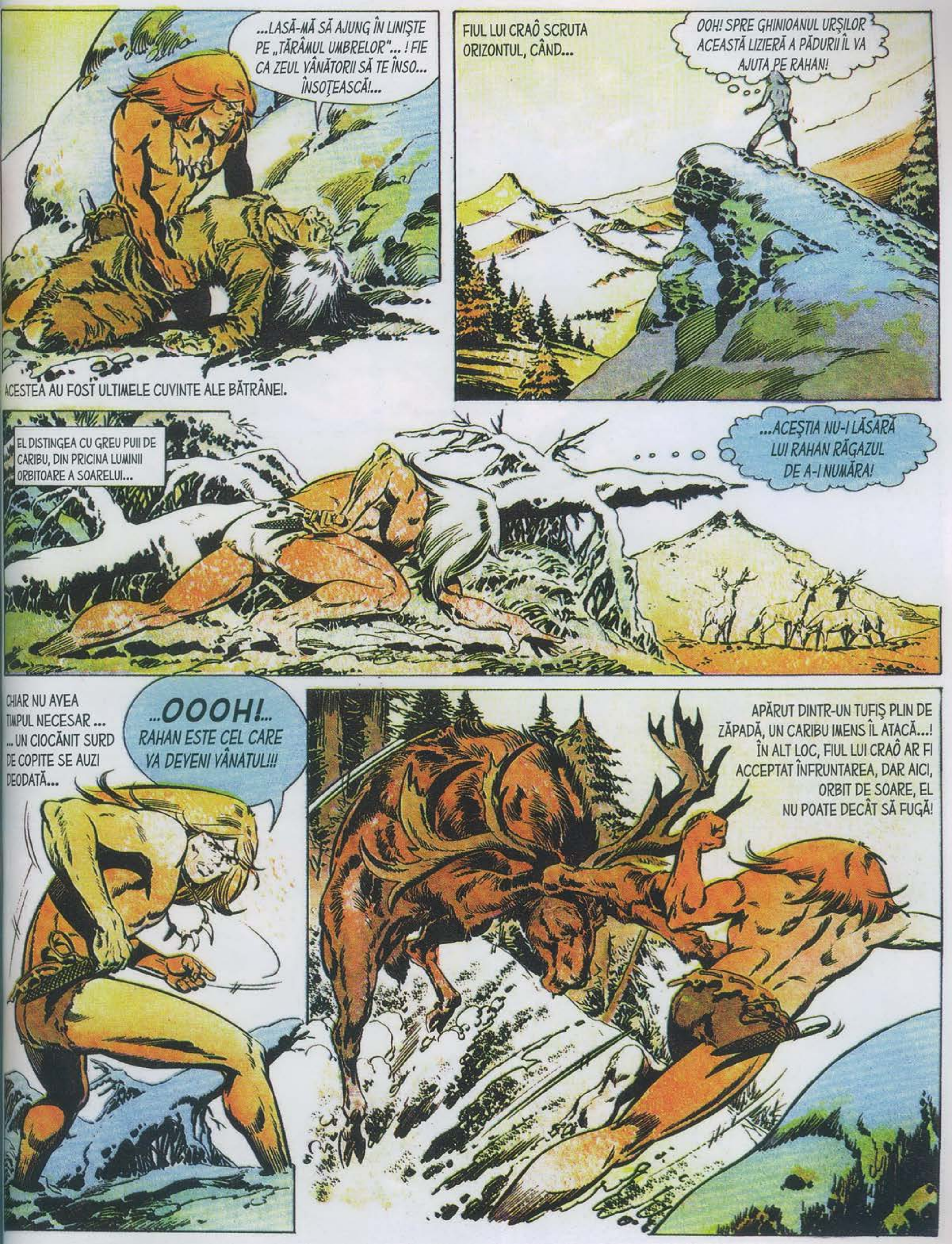
...LASĂ-MĂ SĂ AJUNG ÎN LINIŞTE PE „TĂRÂMUL UMBRELOR"... ! FIE CA ZEUL VÂNĂTORII SĂ TE ÎNSO... ÎNSOŢEASCĂ!...
ACESTEA AU FOST ULTIMELE CUVINTE ALE BĂTRÂNEI.
FIUL LUI CRAÔ SCRUTA ORIZONTUL, CÂND...
OOH! SPRE GHINIOANUL URŞILOR ACEASTĂ LIZIERĂ A PĂDURII ÎL VA AJUTA PE RAHAN!
EL DISTINGEA CU GREU PUII DE CARIBU, DIN PRICINA LUMINII ORBITOARE A SOARELUI...
...ACEŞTIA NU-I LĂSARĂ LUI RAHAN RĂGAZUL DE A-I NUMĂRA!
CHIAR NU AVEA TIMPUL NECESAR ... ... UN CIOCĂNIT SURD DE COPITE SE AUZI DEODATĂ...
...OOOH!... RAHAN ESTE CEL CARE VA DEVENI VÂNATUL!!!
APĂRUT DINTR-UN TUFIŞ PLIN DE ZĂPADĂ, UN CARIBU IMENS ÎL ATACĂ...! ÎN ALT LOC, FIUL LUI CRAÔ AR FI ACCEPTAT ÎNFRUNTAREA, DAR AICI, ORBIT DE SOARE, EL NU POATE DECÂT SĂ FUGĂ!

O LOVITURĂ PUTERNICĂ ÎL ARUNCĂ ÎNTR-UN PERETE DE ZĂPADĂ ŞI ÎŞI PIERDU CUNOŞTINŢA...
BRANNGGG!
AAAAHRRG!
CÂND ÎŞI REVENI ÎN FIRE, CARIBU DISPĂRUSE... DOI BĂRBAŢI VOCIFERAU ÎN SPATELE PANTEI...
HMMM! ACEIA PAR A FI LA FEL DE PERICULOŞI PRECUM „FRUNTEA-DE-LEMN"!
„VÂNĂTORUL-FĂRĂ-HAINE" A ATACAT DE O FEMELĂ DE „FRUNTE DE LEMN"! VÂNĂTORUL TREBUIE SĂ MOARĂ!
FUGIND DE ACEŞTI BĂRBAŢI CARE ÎL URMĂREAU ÎN LUMINA ORBITOARE, RAHAN SE ADĂPOSTI SUB ARBORI....
...TU AI VRUT SĂ UCIZI O FEMELĂ! ŞI FEMELELE SUNT SFINTE!
RAHAN NU A VRUT SĂ UCIDĂ O FEMELĂ! „FRUNTEA-DE-LEMN" ESTE CEA CARE L-A ATACAT ŞI...
FIUL LUI CRAÔ TOCMAI SĂREA PRINTRE BUŞTENI... CEL MAI TÂNĂR DINTRE VÂNĂTORI ARUNCASE DEJA HARPONUL...
OOH!

CU UN REFLEX EXTRAORDINAR, RAHAN ÎŞI FĂCU UN SCUT DINTR-O BUCATĂ DE SCOARŢĂ DE COPAC...
ZLANNGGG...
..MOARTE „VÂNĂTORULUI-FĂRĂ-HAINE!"
RAHAN NU SE LUPTĂ CU „CEI CARE MERG ÎN PICIOARE"! LUAŢI-VĂ ÎNAPOI HARPONUL!
AVÂND ÎN VEDERE CĂ BĂRBAŢII ÎL ATACAU ÎN CONTINUARE, ŞI ERAU GREU DE DISTINS ÎN STRĂLUCIREA SOARELUI...
...FIUL LUI LUI CRAÔ SE APĂRA DIN NOU CU „SCUTUL" SĂU. ŞI SCOASE UN STRIGĂT UIMIT...
RAHAN VEDE! RAHAN VEDE CA ÎNAINTE!!!
MICA FANTĂ DIN SCUTUL DE LEMN LĂSATĂ ÎN URMA LOVITURII HARPONULUI ARUNCAT SPRE EL FILTRA LUMINA! ŞI EL PUTEA SĂ-ŞI VADĂ ACUM FOARTE CLAR ADVERSARII...
RAAAAAA!
AOOOK!
...PE CARE PUTEA SĂ-I ÎNFRUNTE! CEEA CE ŞI FĂCU, CU AGILITATEA ŞI ENERGIA CUNOSCUTE!

CÂTEVA CLIPE MAI TÂRZIU...
RAHAN VĂ REPETĂ CĂ EL NU VRUT SĂ UCIDĂ FEMELA DE „FRUNTE-DE-LEMN! LUI RAHAN ÎI ESTE FOAME, DAR EL ȘTIE CA FEMELELE TREBUIE APĂRATE!
...BINE, TE CREDEM! TRIBUL NOSTRU TE VA PRIMI AȘA CUM ÎI PRIMEȘTE ÎNTOTDEAUNA PE VÂNĂTORII NECUNOSCUȚI!
EȘTI PREA BUN CU EL, TATĂ!
UN PIC ȘI MAI TÂRZIU...
IATĂ IGLUURILE NOASTRE ȘI IATĂ-I PE AI NOȘTRI!
!?
RAHAN NU MAI VĂZUSE PÂNĂ ATUNCI UN SAT ASEMĂNĂTOR. ACESTE COLIBE FĂCUTE DIN GHEAȚĂ ÎL UIMIRĂ...
ACOPERĂ-TE CU ACESTE BLĂNURI, RAHAN. DAR NOI NU AVEM NIMIC DE MÂNCARE SĂ-ȚI DĂM! AI NOȘTRI NU AU MAI MÂNCAT NIMIC DE ZILE ÎNTREGI!
ÎN UMBRA IGLUULUI, RAHAN AVU SENZAȚIA CĂ ÎȘI RECAPĂTĂ VEDEREA...
OCHII VOȘTRI SUNT OBIȘNUIȚI CU ACEST SOARE PUTERNIC, DAR NU ȘI CEI AI LUI RAHAN! PE TERITORIUL VOSTRU NU ESTE NICIODATĂ NOAPTE?
HA! HA! HA! LA NOI, DE-A LUNGUL UNUI ÎNTREG ANOTIMP, NOAPTEA NU ESTE DEPLINĂ! PRIVEȘTE!

DECI OCHII TĂI PROŞTI DE „VÂNĂTOR-FĂRĂ-HAINE" NU NE SUPORTĂ LUMINA?!
NU-ŢI BATE JOC DE RAHAN, AAK! GÂNDEŞTE-TE MAI BINE LA VÂNĂTOAREA DE MÂINE! ACEŞTI MICUŢI NU VOR MAI SUPRAVIEŢUI MULTĂ VREME!
EMOŢIONAT, FIUL LUI CRAÔ SE UITA LA COPIII CARE MESTECAU BUCĂŢI DE PIELE PENTRU A-ŞI PĂCĂLI FOAMEA...
ÎN ACEASTĂ DIMINEAŢĂ, RAHAN A LUAT URMA UNUI „BALU"... EL LE VA REGĂSI!
HA! HA! HA! CUM O SĂ POATĂ UN VÂNĂTOR ORB SĂ REGĂSEASCĂ UN „BALU"? TU TE LAUZI, „VÂNĂTOR-FĂRĂ-HAINE"!
RAHAN NU SE LAUDĂ NICIODATĂ AAK! EL ÎL VA UCIDE ŞI ÎL VA ADUCE AICI PE ACEST „BALU"!
ZIUA REVENI CU ACEA LUMINĂ DE NESUPORTAT PENTRU RAHAN...
CE VEI FACE ACUM, „PĂR-DE-FOC"?...??
CU DEGETELE LA OCHI, FIUL LUI CRAÔ DISTINGEA MAI BINE SATUL ŞI PE CEI DIN JURUL SAU... ŞI DINTR-ODATĂ...
RAHAA....
RAHAN ŞTIE CUM SĂ LUPTE ÎMPOTIRVA FOCULUI SAORELUI...!

EL ÎȘI AMINTI DE „SCUTUL" SĂU ȘI DE GAURA LĂSATĂ DE HARPON, CARE FILTRA LUMINA...
LUI RAHAN I-AR TREBUI UN SCUT ASEMĂNĂTOR... UN SCUT CARE SĂ-I PROTEJEZE OCHII, DAR CARE SĂ-I LASE MÂINILE LIBERE...
ŢI-AI PIERDUT MINŢILE? CE VREI SĂ FACI, „PĂR-DE-FOC"?
RAHAN ÎȘI FACE „OCHI-DE-LEMN"!
...ȘI CU „AȘA CEVA" CREZI CĂ VEI REUȘI SĂ-L UCIZI PE „BALU"?
...ȘI PLIN DE UIMIRE, CLANUL ÎL VĂZU CIOPLIND UN STRANIU OBIECT FĂCUT DIN SCOARŢĂ DE COPAC...! DOAR AAK ÎȘI BĂTEA JOC DE EL...
RAHAN ESTE ACUM SIGUR CĂ-L VA REGĂSI PE „BALU"!
FIUL LUI CRAÔ SE ÎNDREPTA DEJA SPRE COLINELE STRĂLUCITOARE. MÂNA BĂTRÂNULUI ȘEF DE TRIB SE LĂSĂ PE UMERII FIULUI SĂU...
MASCA DIN LEMN PRINDEA FORMĂ, SE FINISA... PRIN DOUĂ FANTE SUBŢIRI ÎN FORMĂ DE CRUCE, RAHAN VEDEA PERFECT...
RAHAAA... RAHAN A CÂȘTIGAT ÎN LUPTA CU FOCUL SOARELUI!!!

...„VÂNĂTORUL-FĂRĂ-HAINE" NE OFERĂ O MINUNATĂ LECȚIE DE VOINȚĂ ȘI DE CURAJ, AAK! POATE CĂ ARE NEVOIE DE AJUTORUL TĂU...
HMM...
LUMINA, CARE ERA INSUPORTABILĂ FĂRĂ OCHELARII DE LEMN, NU-L MAI DERANJA PE RAHAN... ÎI TREBUI TOTUȘI MULTĂ VREME PENTRU A REGĂSI URMELE...
...ȘI APOI
CHIAR PE URSUL ALB!
...VA TREBUI SĂ MORI, „BALU"! DACĂ RAHAN NU TE UCIDE, PUII DE OM VOR MURI!
AAK URMĂREA DE DEPARTE SCENA... DISPREȚUL PE CARE ÎL AVUSE FAȚĂ DE „VÂNĂTORUL-FĂRĂ-HAINE" DISPĂRU...
...ESTE TENACE ȘI CURAJOS!
STRIGĂTUL DE LUPTĂ AL FIULUI LUI CRAÔ SPARSE IMEDIAT TĂCEREA... ȘI URMĂ O ADEVĂRATĂ ÎNFRUNTARE...!
RAAAHAA!
8

CUȚITUL DE FILDEȘ ȘI GHEARELE URSULUI SFÂȘIARĂ AERUL... IMEDIAT OMUL ȘI FIARA SE ÎNCLEȘTARĂ ÎN LUPTĂ
URSUL ÎL TRÂNTISE PE RAHAN LA PĂMÂNT CU O CUMPLITĂ LOVITURĂ... ȘI „OCHII-DE-LEMN" SE ROSTOGOLIRĂ CÂȚIVA PAȘI MAI ÎNCOLO!
AAH!... AI CÂȘTIGAT, „BALU"!
IAR FIUL LUI CRAONU-I MAI VEDEA! PENTRU EL APĂREA DIN NOU STRĂLUCIREA INSUPORTABILĂ A ZĂPEZII, URMATĂ DE O ÎNTUNECARE A VEDERII ÎN CARE ABIA DACĂ DISTINGEA FIARA ALBĂ CARE SE ARUNCA ASUPRA SA!
ORBIT DE SOARE, EL LOVI LA NIMEREALĂ, LOVI DIN NOU ȘI ÎNCĂ O DATĂ...
...RAHAN VA MURI, DAR ȘI TU VEI MURI ODATĂ CU EL! OAMENII CU OCHII ÎNGUȘTI TE VOR GĂSI! VOR AVEA CE SĂ MĂNÂNCE!
UN ASEMENEA CURAJ STÂRNI ADMIRAȚIA LUI AAKI...
„VÂNĂTORUL-FĂRĂ-HAINE" AR FI PUTUT SĂ FUGĂ ȘI N-A FĂCUT-O! MERITĂ SĂ FIE CRUȚAT!

SFÂRŞITUL EPISODULUI

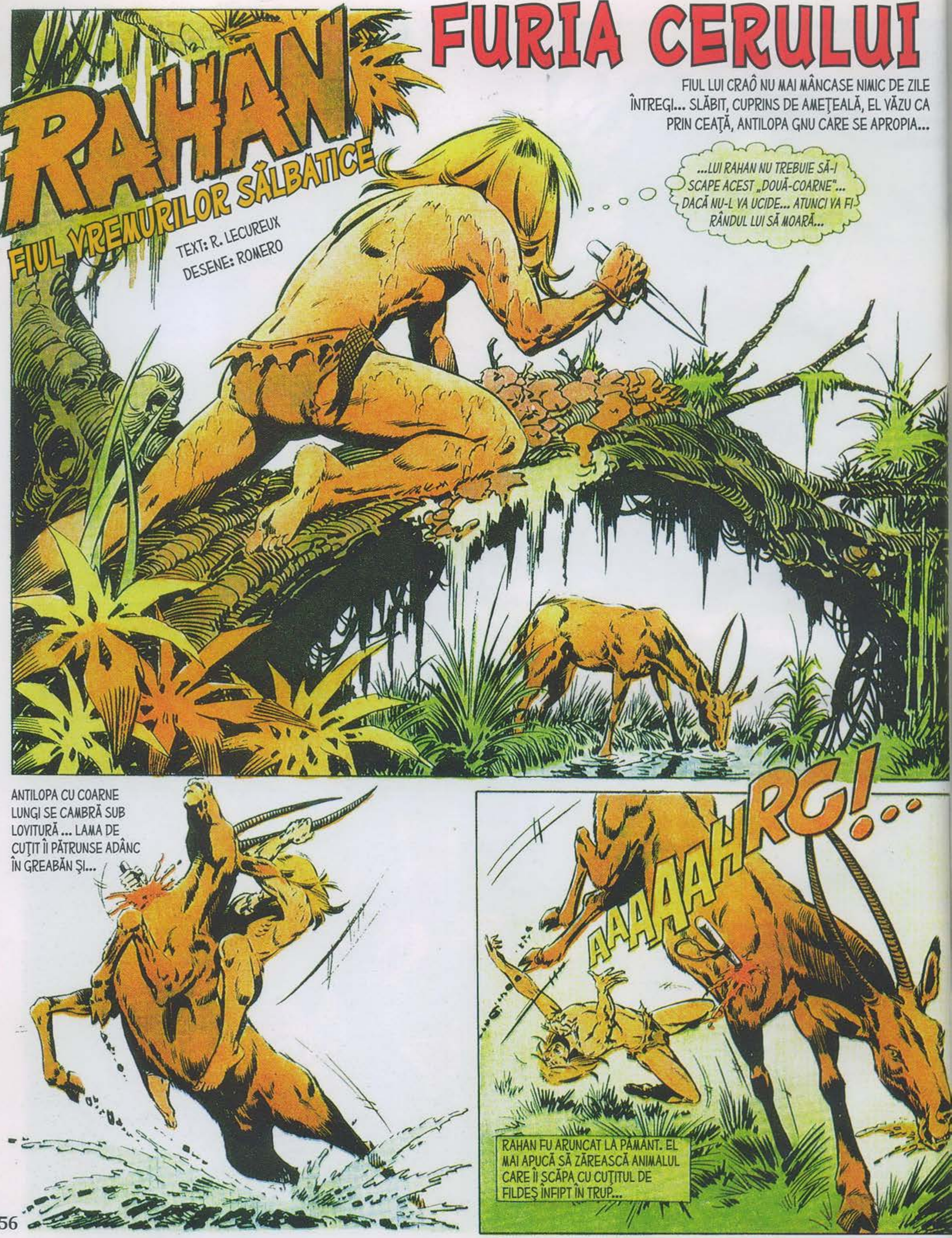

FURIA CERULUI
RAHAN
FIUL VREMURILOR SĂLBATICE
TEXT: R. LECUREUX
DESENE: ROMERO
FIUL LUI CRAÔ NU MAI MÂNCASE NIMIC DE ZILE ÎNTREGI... SLĂBIT, CUPRINS DE AMEŢEALĂ, EL VĂZU CA PRIN CEAŢĂ, ANTILOPA GNU CARE SE APROPIA...
...LUI RAHAN NU TREBUIE SĂ-I SCAPE ACEST „DOUĂ-COARNE"... DACĂ NU-L VA UCIDE... ATUNCI VA FI RÂNDUL LUI SĂ MOARĂ...
ANTILOPA CU COARNE LUNGI SE CAMBRĂ SUB LOVITURĂ ... LAMA DE CUŢIT ÎI PĂTRUNSE ADÂNC ÎN GREABĂN ŞI...
AAAAAHRG!...
RAHAN FU ARUNCAT LA PĂMÂNT. EL MAI APUCĂ SĂ ZĂREASCĂ ANIMALUL CARE ÎI SCĂPA CU CUŢITUL DE FILDEŞ ÎNFIPT ÎN TRUP...

FRUNZIŞUL ŞI NORII SE AMESTECARĂ ÎNTR-UN SOI DE BRUMĂ ROŞIATICĂ. ŞI A FOST NOAPTEA ÎN CARE, DOBORÂT DE ACEST ULTIM EFORT, RAHAN ÎŞI PIERDU CUNOŞTINŢA.
EL NU MAI AUZI GEAMĂTUL ÎNDEPĂRTAT AL ANTILOPEI RĂNITE DE MOARTE... NU SIMŢI PĂIANJENUL CU PICIOARE PĂROASE CARE I SE URCĂ PE BRAŢ...
...ACESTA SE OPRI O CLIPĂ PE BUSTUL SĂU... DACĂ AR FI FOST CONŞTIENT, AR FI AVUT SENZAŢIA UNUI TORENT DE FOC CARE ÎI INVADA TRUPUL... DAR EL ERA INCONŞTIENT...
...UMBRELE SOSESC... RAHAN VA VENI LA TINE, CRAÔ...
PĂIANJENUL VENINOS DISPĂRUSE, ABANDONÂNDU-ŞI VICTIMA CARE DELIRA...
...RAHAN ESTE O „UMBRĂ" PRINTRE „UMBRE"... UNDE EŞTI CRAÔ? DE CE NU-ŢI ÎNTÂMPINI FIUL?
CÂT TIMP O FI DELIRAT FIUL LUI CRAÔ ÎN ACEST FEL, PRĂBUŞIT LA PĂMÂNT DE FOAME ŞI DE FEBRĂ...?
...CUŢIT... CUŢITUL... VINO ÎNAPOI, „DOUĂ COARNE"! ÎNTOARCE-TE...!

TOTUŞI CEL CARE AVEA SĂ REVINĂ ERA CHIAR EL, CARE SE TREZI ÎN MIJLOCUL UNUI SAT PE PILONI!
CE... CE I S-A ÎNTÂMPLAT LUI RAHAN...?
TE-AM GĂSIT ÎN PĂDURE, „PĂR-DE-FOC"...!
HORK-ONO, VRĂJITORUL, NE-A SPUS CĂ AI FOST MUŞCAT DE PĂIANJENUL CARE BAGĂ MOARTEA ÎN SÂNGE! DOUĂ ZILE ŞI DOUĂ NOPŢI AM SPERAT CĂ TE VEI ÎNTOARCE LA VIAŢĂ!
...DOUĂ ZILE ŞI DOUĂ NOPŢI!?!
DA, RAHAN! DAR ORK-ONO CUNOAŞTE TOATE SECRETELE PLANTELOR! LEACURILE SALE TE-AU READUS PE TĂRÂMUL CELOR VII!
ACEST TRIB ERA PRIMITOR, IAR ŞEFUL SĂU, PLIN DE CĂLDURĂ...
MĂNÂNCĂ ŞI BEA, FRATE... AI NEVOIE PENTRU A-ŢI RECĂPĂTA FORŢELE!
RAHAN VA TREBUI SĂ-ŞI RECUPEREZE CUŢITUL PE CARE L-A LĂSAT PROSTEŞTE ÎN TRUPUL UNUI „DOUĂ-COARNE!" DAR MAI ÎNTÂI EL VREA SĂ-I MULŢUMEASCĂ VRĂJITORULUI VOSTRU!
FIGURA ŞEFULUI DE TRIB DEVENI ÎNGRIJORATĂ...
HORK-ONO ESTE FOARTE BĂTRÂN ŞI NU-ŞI MAI PĂRĂSEŞTE COLIBA... CÂND ÎŞI VA LUA CU EL PE „TĂRÂMUL UMBRELOR" SECRETELE, VA FI O PIERDERE URIAŞĂ PENTRU TRIBUL NOSTRU!

ÎNTR-ADEVĂR, VRĂJITORUL ERA ÎMPOVĂRAT DE ANI...
RAHAN ÎȚI MULȚUMEȘTE CĂ L-AI SALVAT, HORK-ONO!
IERBURILE SUNT CELE CARE TE-AU SALVAT!
...ACUM POȚI SĂ PLECI DE PE TERITORIUL NOSTRU!
RAHAN VA FACE ASTA ATUNCI CÂND ÎȘI VA REGĂSI CUȚITUL ȘI CÂND VA TRECE FURTUNA...
RAHAN ARĂTĂ SPRE NORII CARE SE ÎNGRĂMĂDEAU LA ORIZONT...
EȘTI ȘI TU VRĂJITOR?
NU, DAR RAHAN A ÎNVĂȚAT SĂ ÎNȚELEAGĂ CERUL...
...LA FEL CUM TU ÎNȚELEGI PLANTELE! DE CE NU LE TRANSMIȚI CUNOȘTINȚELE TALE CELOR DIN TRIBUL TĂU, HORK-ONO?!
FIUL LUI CRAÔ PUSESE ÎNTREBAREA CU UN SOI DE BRUTALITATE...
...LA RÂNDUL SĂU RĂSPUNSUL FU BRUTAL...
AI MEI SUNT PREA PROȘTI PENTRU A ÎNȚELEGE ACESTE SECRETE! ȘI DE CE SĂ LE TRANSMIT SECRETELE CÂTĂ VREME EU SUNT AICI, LÂNGĂ EI!
...PENTRU CĂ „CEI CE MERG ÎN PICIOARE" TREBUIE SĂ ÎȘI ÎMPĂRTĂȘEASCĂ DESCOPERIRILE LOR! DACĂ VEI MURI...
HORK-ONO NU VA MURI, „PĂR-DE-FOC"! SPIRITELE VEGHEAZĂ ASUPRA SA! HORK-ONO ESTE DE NEÎNVINS!

HORK-ONO NU ARE CUM SĂ MOARĂ! ŞI TE SFĂTUIESC SĂ PLECI CÂT MAI REPEDE, „PĂR-DE-FOC"!
HMMMM!
FIUL LUI CRAÔ ÎŞI DĂDU SEAMA CĂ NU AVEA CUM SĂ SE ÎNŢELEAGĂ PREA UŞOR CU ACEST BĂTRÂN ÎNCĂPĂŢÂNAT...
...UNDE TE DUCI, RAHAN?
FURIA CERULUI VA IZBUCNI PÂNĂ LA LĂSAREA SERII... ŞI VA FI CUMPLITĂ... RAHAN SPERĂ SĂ-ŞI RECUPEREZE CUŢITUL ÎNAINTE DE ASTA!
ÎN LUMINIŞUL ÎN CARE ÎŞI PIERDUSE CUNOŞTINŢA, CU DOUĂ ZILE MAI ÎNAINTE, EL GĂSI URME DE SÂNGE USCAT.
ESTE SÂNGELE DE LA „DOUĂ-COARNE" PE CARE RAHAN L-A RĂNIT... RAHAN NU ARE ALTCEVA DE FĂCUT DECÂT SĂ LE URMĂREASCĂ...
DRUMUL FĂCUT DUPĂ URMELE LĂSATE ÎL PURTĂ PRIN TUFIŞURI ŞI RÂPE... ŞI DEODATĂ...
OOOHH... „COAMELE LUNGI" SOSISERĂ ÎNAINTEA LUI RAHAN...
DOI LEI URIAŞI ÎŞI DISPUTAU MÂRÂIND CARCASA ANTILOPEI... CUŢITUL DE FILDEŞ ERA ÎN CONTINUARE ÎNFIPT ÎN OMOPLATUL CĂRNOS AL ANIMALULUI.
ÎNAPOI, „COAME-LUNGI"! RAHAN VI-L LASĂ PE „DOUĂ-COARNE", DAR LĂSAŢI-L SĂ-ŞI RECUPEREZE CUŢITUL!

ÎNAPOI, „COAME-LUNGI"! RAHAN NU DOREŞTE O LUPTĂ... NU-ŞI VREA DECÂT CUŢITUL!
...CUM NICI FIUL LUI CRAÔ NU NU VOIA SĂ-ŞI ABANDONEZE ARMA!
VOI AŢI VRUT-O, „COAME-LUNGI"!
RAAAHAA!
SURPRINSE DE ACEST ATAC AL OMULUI, CELE DOUĂ FIARE FĂCURĂ UN SALT ÎNAPOI...
BRUUUNNNNNN
DAR REVENIRĂ ÎN CLIPA CÂND RAHAN SE REPEZEA SĂ-ŞI RECUPEREZE CUŢITUL DE FILDEŞ...
ABIA SMULS DIN TRUPUL ANTILOPEI, CUŢITUL SE ÎNFIPSE ÎN LEUL CEL MARE CARE ÎL ATACA...
RAAA... HAA!
ZLANGCC...

RĂGETELE ŞI STRIGĂTELE COMBATANŢILOR SE AMESTECAU AŞA CUM SE AMESTECAU TRUPUL LUI RAHAN ŞI CELE ALE FIARELOR...
RAAAAHAA!
ELE FURĂ ACOPERITE ÎN SCURT TIMP DE BUBUITURILE TUNETELOR.
BROUNNNNNNNNNN...
ÎN SCURTĂ VREME ERA UN ADEVĂRAT POTOP...
HA! HA! HA! RAHAN N-A APRECIAT NICIODATĂ „FURIA CERULUI"!
ÎNNBUNITE, CELE DOUĂ FIARE FUGIRĂ PE SUB TROMBELE DE APĂ!
APELE SE REVĂRSAU DE PE TOATE COASTELE, TRANSFORMÂND ŞANŢURILE ÎN TORENŢI...
PLOAIA ERA ATÂT DE DEASĂ, ÎNCÂT NU SE MAI ZĂREAU NICI SULIŢELE DE FOC CE BRĂZDAU CERUL.
BROUNNNNNNN!
...NICIODATĂ RAHAN NU A VĂZUT O „FURIE A CERULUI" ATÂT DE VIOLENTĂ! NICIODATĂ! NICIODATĂ! OOOHHH!!

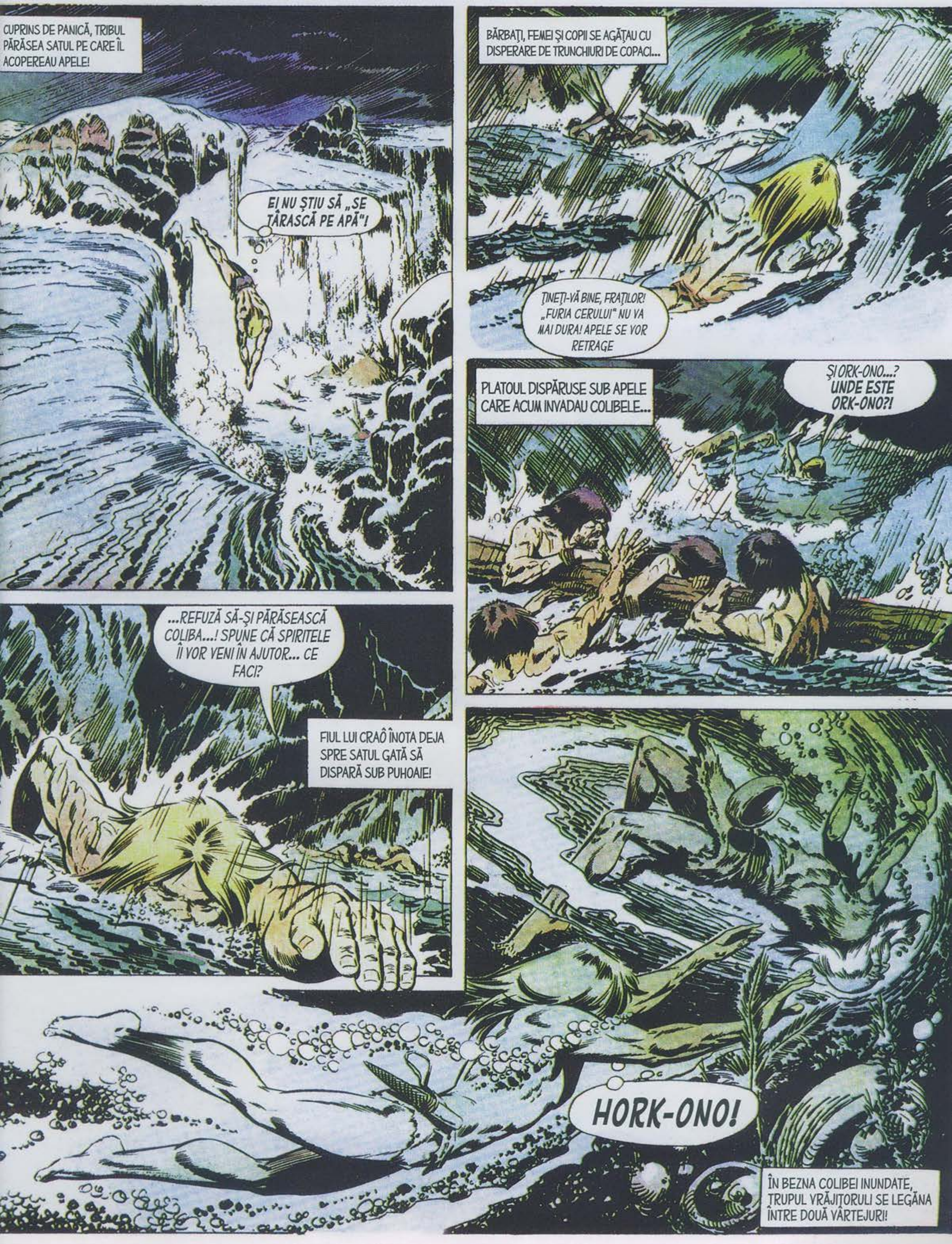
CUPRINS DE PANICĂ, TRIBUL PĂRĂSEA SATUL PE CARE ÎL ACOPEREAU APELE!
EI NU ŞTIU SĂ „SE TÂRASCĂ PE APĂ"!
BĂRBAŢI, FEMEI ŞI COPII SE AGĂŢAU CU DISPERARE DE TRUNCHIURI DE COPACI...
ŢINEŢI-VĂ BINE, FRAŢILOR! „FURIA CERULUI" NU VA MAI DURA! APELE SE VOR RETRAGE
PLATOUL DISPĂRUSE SUB APELE CARE ACUM INVADAU COLIBELE...
ŞI ORK-ONO...? UNDE ESTE ORK-ONO?!
...REFUZĂ SĂ-ŞI PĂRĂSEASCĂ COLIBA...! SPUNE CĂ SPIRITELE ÎI VOR VENI ÎN AJUTOR... CE FACI?
FIUL LUI CRAÔ ÎNOTA DEJA SPRE SATUL GATĂ SĂ DISPARĂ SUB PUHOAIE!
HORK-ONO!
ÎN BEZNA COLIBEI INUNDATE, TRUPUL VRĂJITORULI SE LEGĂNA ÎNTRE DOUĂ VÂRTEJURI!

...POATE CĂ VIAȚA NU A PĂRĂSIT ÎNCĂ TRUPUL SĂU... POATE CĂ NU ESTE PREA TÂRZIU...
POTOPUL ÎNCETASE TOT ATÂT DE BRUSC CUM IZBUCNISE... DEJA APELE SE RETRĂGEAU...
RAAAHAA!
COLIBELE REAPĂRURĂ DE SUB APE, APOI PLATOUL... O CLIPĂ MAI TÂRZIU...
HORK-ONO A AJUNS PE „TĂRÂMUL-UMBRELOR", NU-I AȘA?
NU! NU ÎNCĂ!
RAAAHAA!
MULTĂ VREME, FIUL LUI CRAÔ LUPTĂ PENTRU A ALUNGA MOARTEA... MÂINILE SALE MASAU TORACELE VRĂJITORULUI, MASAU FĂRĂ ÎNCETARE...
HORK VA TRĂI! EL VA TRĂI!
„PĂR-DE-FOC" I-A REDAT VIAȚA LUI HORK-ONO!!
STRIGĂTELE TRIBULUI ȘI CEL AL LUI RAHAN SE AMESTECARĂ ATUNCI CÂND PIEPTUL LUI HORK-ONO SE RIDICĂ SINGUR!
PUȚIN MAI TÂRZIU, VRĂJITORUL ÎȘI REVENEA TREPTAT ÎN SIMȚIRI.
HORK-ONO ȘTIA CĂ „SPIRITELE"... NU-L... VOR ABANDONA!

SFÂRȘITUL EPISODULUI

DIN NUMĂRUL URMĂTOR

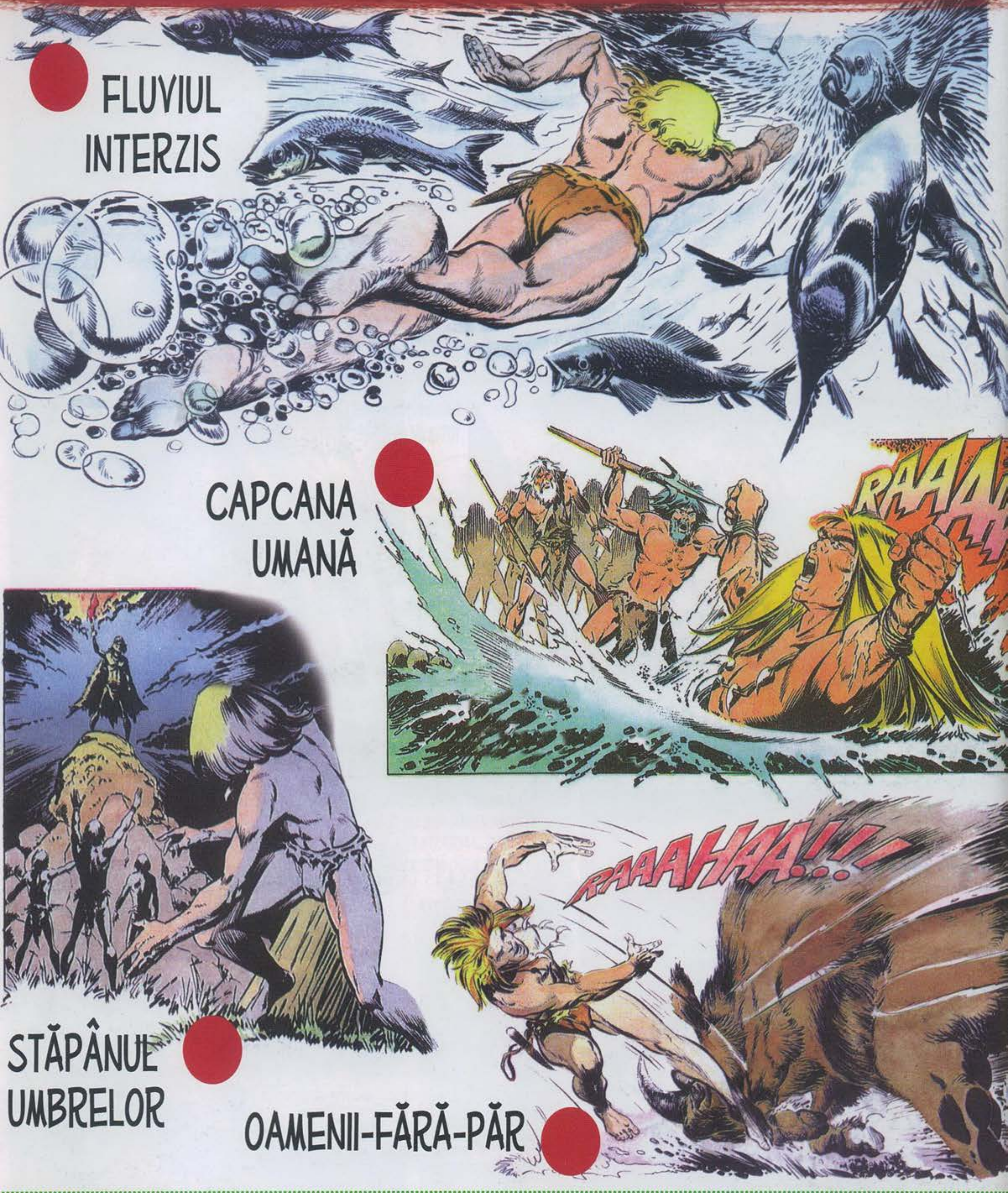

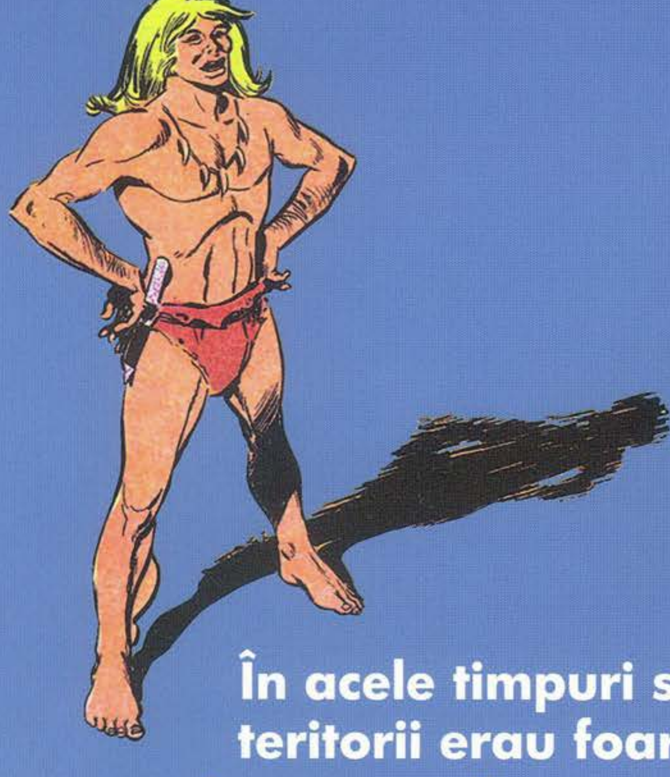

În acele timpuri sălbatice, unele teritorii erau foarte periculoase, iar oamenii supraviețuiau cu mare dificultate. Ei erau nevoiți să lupte încontinuu împotriva fiarelor sălbatice sau să se supună forței intemperiilor. Prin descoperirile sale, Rahan i-a ajutat foarte mult pe „cei ce merg în picioare". El i-a învățat că omul nu trebuie să-și piardă niciodată încrederea în el.

BIBLIOTECA adevărul

5 948489 140457 08